臺灣日日新報 夕刊
九月二十九日

獨ソは提携の力で英佛陣營崩潰を企圖

土、埃、羅も獨ソ接近の傾向

【ローマ二十九日發同盟】モスクワ會談に關し伊國側では……[illegible]

世界政策的見地から獨ソ兩國が意見交換

【ベルリン二十八日發同盟】リッベントロップ外相のモスクワ……[illegible]

リ獨逸外相の盛大な歡迎會

【モスクワ二十八日發同盟】リッベントロップ外相は二十八日午後……[illegible]

モドリン市降服

ドイツ軍司令部發表

【ベルリン二十八日發同盟】ドイツ軍司令部は……[illegible]

獨が大軍を集結

バーデン地方一帶に

【バーゼル二十八日發同盟】……[illegible]

英空軍の活躍

【ロンドン二十八日發同盟】……[illegible]

佛軍の戰況

【パリ二十八日發同盟】フランス……[illegible]

潛水艦部隊を激勵

ヒ總統が將兵と面接

【ベルリン二十八日發同盟】……[illegible]

獨が急速度で潛水艦を建造

【ベルリン二十八日發同盟】ドイツ……[illegible]

英國潛水艦撃沈作戰着々成果を擧ぐ

【ロンドン二十八日發同盟】……[illegible]

之から海戰が活潑

【ベルリン二十八日發同盟】ヒトラー總統は……[illegible]

ルーマニア新內閣成立

【ブカレスト二十八日發同盟】ルーマニア國王カロル二世陛下は……[illegible]

濱越鐵道不通

【香港二十八日發同盟】……[illegible]

敵の五箇師に再起不能の痛擊

【〇〇にて二十八日發同盟特派員】……[illegible]

退路を遮斷

【漢口二十八日發同盟】汨水南岸の……[illegible]

各部隊が一齊に南進

【漢口二十九日發同盟】……[illegible]

山岳陣地の敵に總攻擊を加ふ

【漢口二十九日發同盟】……[illegible]

陸鷲が連續爆擊

【南昌二十八日發同盟】わが陸の荒鷲は二十八日……[illegible]

海鷲が敵數機と交戰

月明を利し重慶空襲

【〇〇基地二十九日發同盟】我が海軍航空部隊は二十八日夜半より月明を利し……[illegible]

日英會談再開か

加藤公使が急遽歸京

【東京二十九日發同盟】……[illegible]

貿易省設置案けふ閣議に附議

青木企畫院總裁が要綱を說明

【東京二十九日發同盟】……[illegible]

我國の所得總金額五十億

【東京二十九日發同盟】……[illegible]

英蘭銀行利下

【ロンドン二十八日發同盟】……[illegible]

ソ・エ兩國間に援助條約を締結

二十八日に正式調印

【モスクワ二十九日發同盟】……[illegible]

ピットマン中立法案米上院本會議へ廻付

【ワシントン二十八日發同盟】……[illegible]

人事

[illegible]

無絃琴

[illegible]

三國志

桃園の卷

(26)

吉川英治作
矢野橋村畫

桑の家（三）

[illegible]

元旦に神社參拜へ
興亞奉公日明春の行事

【東京二十九日發國通】昭和十五年の新春を迎へるに當り皇紀二千六百年の記念すべき年の元旦に際し興亞奉公日として國民が一體となつて神社に參拜し……

一、各家庭においては早朝……神棚に禮拜すること
二、神社……參拜
三、官公衙、學校、各種團體、會社、銀行、工場等においては奉拜式又は賀式を行ふこと
四、市、區、町村では市、區、町村民のため神社、學校、公會堂などを會場として賀式を……
五、在外邦人は在外公館、日本人會を中心に奉拜式、賀式を舉行すること
六、奉拜式、賀式には成るべく紀元二千六百年奉祝會選定の紀元二千六百年頌歌を奉唱する事

巧みな迷彩藝術で
軍事施設を蔽ふ
ジークフリート線の一帶

【ニューヨーク二十八日發同盟】……ジークフリート線を視察した……

藝術　……

機關　……

襲來　……

瑞典貨物船も擊沈さる

【スタヴァンゲル（諾威）二十八日發同盟】スエーデン汽船ニーランド號（二千三百七八噸）は……

南歐地方からの
最初の避難邦人
リヴアプールに入港

【ロンドン二十八日發同盟】……

訪獨中の寺内大將
愈よ歸國の途に
近くナポリで伏見丸に乘船

【ベルリン二十八日發同盟】寺内大將一行は二十八日午前……ベルリンを出發……イタリーに向ひナポリより伏見丸に乘船……

新銳『鹿島』の進水式　動亂の歐洲に紹介した……の進水命名式は二十五日午後二時四十五分……(寫眞は新鋭艦鹿島の進水)

軍人家族の慰問に
盛り澤山の行事
銃後後援週間中の催物

臺北州では……

心身の鍛錬に
うんと勵め
次の興亞奉公日に通達

臺北州では來る十月一日の興亞奉公日……

新竹秋競馬に臨時列車運轉

【新竹電話】新竹秋季競馬はファンの待望裡に二十九日より……

木原部長から物資動員その他の諸話

全島刑事、高等課長會議

英の火藥工場
爆發事件起る
死傷者は十九名に及ぶ

【ロンドン二十八日發同盟】……

ソ聯汽船坐礁

【モスクワ二十八日發同盟】……

近く擬選擧

臺北州では……

時岡亞羽氏の一行

鼓浪嶼問題の解決に
努力するペニンホフ氏
日本通であり大の親日家

二高女で防空訓練

基隆高女で慰問競技會

鼓浪嶼英領事館に情報官

方面委員の一行
各施設の視察へ

高砂丸の船客

日本畫展日延べ

どんな難しい證書・願屆でも
自分でスラ〳〵書ける

東京 東洋書房

今夜の放送

あすの天氣

定期航空

今晩の映畫

◆新世界館　◆芳乃館　◆國際館　◆タイゲキ　◆第二世界館　◆大世界館

ネオパン　ネオクローム　富士のフイルム

神戸肉切　賣すき燒をはじめました　喜らく

每日案内
時計眼鏡　メガネは金光堂　金融　藥種商　洋服　婦人服地　製靴商　菓子商　ラヂオ器械　紙文房具　雜件　新古日本刀賣買　冷藏庫製作　犬　寫眞　カメラ中古品高價買入　內地土產　文旦　醫院　性病科永吉醫院　海南語　書籍

中風・高血壓・神經痛は
血液の混濁が因
血液を淨化せば治る

キングレコード　サロン・ミュジック　上海の花売娘

八の揭味噌

美神丸

長崎物語　由利あけみ　コロムビア

優秀治淋藥　リベール

純情二重奏　松竹・コロムビア提携大合同

月下の步哨線　田端義夫唄

あきれたボーイズ　ダイナ狂騒曲

O.K　モナリザ

歴史は鏡の前で作られる

古代鏡

お化粧の歴史は鏡に始つた歴史である。鏡と云ふものが發明された時に、女の人達は、もつともつと美しい肌にあこがれを感じた。それ以來鏡の前には次から次へ澤山の化粧品が迎へられ、化粧法が生れ、又塗り擬げが繰げられた。白粉、頬紅、口紅など……こんな風にして、もつて生れた生肌は次第にこれらのものに埋もれ人形の様に表情を失つて行つた。動きのない美しさは飽かられる。笑つた時、うれしい時、はつきりとその表情をうつすものは素肌である。人々はそれを身に沁みて感じた。そこで鏡の前に、素肌は美しく復活した。御覧なさい。素肌の時代は光りを放つてゐる。素肌は燦々と輝いて静かに開かれた。そして鏡の前には必ずヘチマコロンの緑の瓶が備へられる現在を迎へたのです。

ヘチマコロンは素肌を整へる化粧水です。日本人の肌に一番適つて居り常にお肌の分泌を調節し清浄にして、いつも美しい肌を保たせます。落付いた製品と魅力のお肌を育てる爲に、洗顔・入浴のあとと御化粧前にコロンのお手入れをお忘れになつてはなりません。

ヘチマコロン

本舗・東京 株式會社 近源商店

107C1-1

ヒスタメント"A"

强力滲透 鎮痛劑

神經痛 ロイマチス 肩凝り 腰痛

本劑の主藥ヒスタミンは末梢血管を擴張して血液循環を促進し、血管壁の透過性並に吸收機能の昂進に伴ひ新陳代謝を旺盛ならしむる特殊なる藥理作用を有するを以て組織内老廢物の吸收排除及び筋肉蛋白の凝固の緩解による疼痛の消退、治癒の迅速は極めて容易にして用法簡單なるに比し効果絶大なるを特長とす。

定價(チウブ入) 一〇瓦-〇・六五 二〇瓦-一・一〇 五〇瓦-二・三〇

試藥贈呈

發賣元 寶製藥株式會社

◇全國有名藥店にあり

月經から見た文明と呼應!

安全で爽快 軟かい羽二重の月經帯

アートバンド

1.00錢より

ニキビ

吹出物にゼヒ

にきびとりに

美顔水

美容藥としても

蚊蚤南京虫等の毒虫でカユイ時

7-66

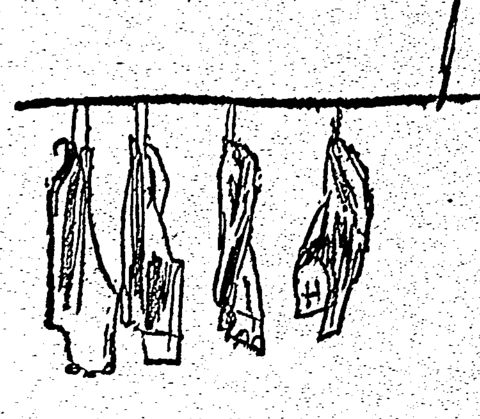

足もとの美にのみ氣を揉まないで口許の美にもつと磨きをかけなされたらもつとステキでございませうに!

タバコのみの

歯磨スモカ

24

昔からの奥の手

味の素

(登錄商標)

◇昔から「海のもの山のもの」と「季節」と言はれてゐる事は、味と榮養と二ツから、料理で一番大切な材料の取り合せの事を言つたのです

◇植物性と動物性の味が、結び付くと、一種獨特のウマミが出て來ます

◇味の素も同様に鰹節と併用すると、素晴らしく美味しく、少量でも利きますから大變經濟です

宮內省御用達 味の素本舗 株式會社鈴木商店

9-D

花王シャンプー

十分間で艶やかにしつとり洗ひあがる

一個五錢

衛生的でつやつやしくすつきりと櫛目の通つたお髪 緊張した生活をものがたる健康な美しさほど眼に快いものはありません

要は早めに洗髪なさること・良い洗髪料をお選びになることです

結核予防に

ヒトナー

肺をさかんにし抵抗力をつくるので結核の豫防と治療に最適の強壯劑です

各地藥店にあり

腸カタルにわかもと

ライオン歯磨

ムシ歯と歯槽膿漏は

寝る前のライオン歯磨を御勵行になつてこそ、合理的に豫防することが出來ます。

ライオン歯磨は吸着力が强大ですから、睡眠中繁殖するムシ歯や歯槽膿漏の原因となる細菌、歯垢及び歯石を完全に清掃、除去すると共に、歯に自然の美を與へます。

國家總力戰の今、國民揃つて、ムシ歯や歯槽膿漏を防ぎ、健康報國の實を擧げませう。

情熱の飛沫

122 高見順作 田代光畫

水のほとり（三）

山家の秋蕎麥の味

今週の映画

「若妻」

梅山くみ子主演 廿九日から芳乃館

將棋高段者對抗戰 本社主催

○八段 石井秀吉 ●五段 陽口慎吾

難局打開の苦心

木村名人講評

台日柳壇

塚越正光選

海外小話

小ロビンソン・クルーソー

牛乳から作る洋服

產組事務競技

ユーモアで長期戰

商況（廿九日）

臺灣正米市場

臺灣正米市公定相場

東京銀行券株

東京短期前場

大阪短期前場

神戸豆粕前場

大阪砂糖現物

横濱生絲前場

株式社債

神戸爲替

正金建値

腰がのばせない 腕がまわらない

凝り詰た古い冷え毒を解いて働く女性の悩みを消す

朝迄に役立ち便利な療法

◇子宮を繞る症狀

◇費用少ない療法

◇數種もある效目

東京市芝區 發賣元 河原商店

日を樂しくさす效目

女性望みへそぐふお藥

亂れた體を安全へ戻す

無病長生

病氣に悩む方にお奨めしたい養生法

こんな容體に……

肩がこり耳が鳴り頭痛や不眠症に悩む動悸や息切れ（心悸）がして血壓が高い

手足が痛み痺れ（神經痛）

元氣や根氣がなく便秘して氣分が重苦しい。

和黃錠の勝れた効め

經過良好

一家全部で

氣分爽快に

便通よく血壓下り

手足の痛み肩のこり

無代進呈 無病長生法 新食餌療法

排毒 淨血 便通 特殊榮養生藥

和黃錠エー（便秘症の方）

便秘しない方に和黃錠ビーが出來ました

胎毒、黴毒、結核毒 血液の惡くなつた人 便秘しない人は和黃錠ビー

藥價極めて低廉

特殊榮養研究所

臺灣日日新報
本日夕刊共十二頁
發行兼編輯人 佐々木 晋
發行所 臺北市榮町四丁目 臺灣日日新報社

酒界之王 菊正宗

社説

湖南作戰と皇軍の眞姿
重慶の迷夢一掃に役立つ

一

秋色漸濃なる湘北戰線に、中支皇軍の精鋭は [illegible] 長沙攻略の大包圍作戰が目下皇軍に依て遂行されつつある。 [illegible] 汨羅江 [illegible] 目下、また [illegible] 兵力を [illegible] 敵 [illegible] 長沙 [illegible] 今次の作戰 [illegible]

二

武漢、廣東を陷れた後、一時静かであつた [illegible]

三

[illegible] 最後の勝利を獲得出來るのだ [illegible] 新中央政府の樹立も亦この意味において [illegible] すべきである。

ポーランドの消滅で戰鬪繼續の必要解消
獨ソ兩國外相共同聲明

【モスクワ二十九日發同盟】リッベントロップ獨外相、モロトフ蘇外務人民委員は新獨ソ協定に調印の後ポーランドの消滅に依つて戰鬪繼續の必要も亦自ら消滅したとて左の如く共同聲明をなした

ポーランドの消滅に依つて自然戰鬪行爲を繼續する必要も無くなつた、若しそれにも拘らず佛英兩國が戰鬪行爲を繼續するならばその責任は佛英の側にあると言ふべきである、その場合獨ソ兩國は執るべき必要なる手段に就き相共に協議するであらう

獨ソ新協定調印
國境確定に關して

【モスクワ二十九日發同盟】リッベントロップ外相とモロトフ外務人民委員の間にポーランドに於ける獨ソ國境確定に關する新協定調印が行はれた旨發表した

【ロンドン二十九日發同盟】二十九日早曉ロンドンで聽取したモスクワ放送に據れば蘇聯政府は獨ソ兩國代表が獨ソ新協定に調印を了した旨發表した

【モスクワ二十九日發同盟】獨ソ首腦會談は前後二回に亙る折衝の結果、二十九日朝新協定に到達、リッベントロップ、モロトフ兩外相間に調印を了した、新協定内容は
一、獨ソ友好條約、國境劃定に關する條約
一、モロトフ、リッベントロップ間の經濟問題に關する交換書簡
の三つよりなつてゐる

緩衝國新波蘭建設は流産

【ロンドン二十九日發同盟】モスクワ放送に據れば獨ソ新協定はポーランドにおける緩衝國新ポーランド建設は結局流産に終つたことが判明した

更に平和會議を招集
伊か米の參加要請か

【ロンドン二十九日發同盟】二十九日のデーリー・ヘラルド、デーリー・メール兩紙がモスクワ放送に基き報ずる所に依れば、獨ソ兩國は近く平和會議を招集するに決定、同會議にイタリーがアメリカの中立の協力を招請するだらうと云はれる、尚兩紙は獨ソ間にポーランド處理につき左の如く意見一致したと報じてゐる
一、如何なる他の國家もポーランド處理につき干渉することを許さぬ
一、ポーランドを完全に武裝解除する
一、新獨ソ國境線は以前のポーランド領を分割するやう劃定する

獨ソが新經濟計畫

【モスクワ二十九日發同盟】ソ聯政府は二十九日獨ソ國境確定に關する共同宣言と共に經濟問題に關するモロトフ外務人民委員とリッベントロップ外相の交換公文を發表した、これに依ると原料品をドイツに供給し、これに對しドイツは工業製品を提供するとの合意の下に獨ソ兩國は近く新經濟計畫を樹立するに決したこと判明した

ソ聯が彈壓
バルチック諸國支配

【モスクワ二十九日發同盟】ソ聯・エストニア相互援助條約は左の如くでソ聯が緊密を以て遂にエストニア領諸島に海軍根據地を獲得した事は今や完全にソ聯の支配下におかれる情勢となつた
一、兩締約國はバルチック海に面する [illegible]

長沙南方の敗敵に陸の荒鷲大爆撃

【〇〇基地二十九日發同盟】陸上部隊に協力湘北戰線一帶に爆彈の雨を降らせてゐる我が陸の荒鷲は今西、松村、竹下各部隊は二十九日早朝大擧して長沙南方を雪崩の如く退却する敵大部隊及び各所の敵陣地を猛爆、確保した山村、武久、四ノ宮、北村各部隊は、平江南方汨水河岸に據つて抵抗する敵に爆彈を加へ殆どこれを沈黙せしめつつあり

通城南方攻略戰
平江東方要衝に突入

【漢口二十九日發同盟】通城南方攻略の佐藤、田中、坂本、大西等の各部隊は二十八日夜敗敵退路の火蓋を切り重疊たる山嶽地帶の敵を追つて二十九日早朝約二十四粁の平江東方約十里の要衝〇〇〇に突入、同市內外の敵を掃蕩し更に南方に敵を追ひ進撃を續行中である

南下猛進撃

【漢口廿九日發同盟】南下進撃部隊の先陣石塚、塚田、吉川各部隊は廿九日午前九時長沙東北方二十粁の平江、長沙公路上における敵左翼拠點〇〇西側に殺到中で同地點の周邊に蟠る敵及びその他退却中の敵は [illegible] 二十九日汨水南方の野に至り敗敵進路を追いつつ東西五十粁に亘る敗敵進擊を行ひつつ [illegible] 汨山部隊は汨水南方二十粁の佐田、池田、二木各部隊は平江南方十九粁の線に進出引續き南進を續けつつ二十八日平江の敵を [illegible]

楡林を空襲
西北の敵陣を震撼

【〇〇基地二十九日發同盟】陸の荒鷲山部隊の〇〇機は二十七日の快擧に引續き二十九日午前十時頃陝西省楡林の空襲を敢行し西北の敵陣を震撼せしめた

惡辣非道の敵軍
又も細菌戰術を用ふ

【二十九日 [illegible] 發同盟】二十二日頃より前線 [illegible] 敵の惡辣なる [illegible] 將兵は [illegible] 日頃まで [illegible] 發生してゐたので [illegible] コレラが [illegible]

久方振りに重慶を空襲

【上海二十九日發同盟】外人筋の情報に依れば [illegible] 二十八日午後 [illegible] 重慶 [illegible]

廿九日ワルソー入城
獨軍の對波作戰完了

【ベルリン二十九日發同盟】ワルソー包圍軍司令官ブラスコウイッツ將軍はワルソー防衞軍司令官ロンメル將軍との間にワルソー開城の具體的條件につき協議中であつたが愈々二十九日中にドイツ軍の入城式を舉行同時にモドリン市においても入城式を行ふことに決定、これによつてドイツ軍のポーランド作戰は完全に終了する訳である

ブルガリアとソ聯が通商條約

【ソフィア二十八日發同盟】二十八日ブルガリア政府よりの情報に依ればブルガリア首相兼外相キオセイバノフ氏は來る三十日ソ聯ブルガリア通商協定調印のためソフィア出發モスクワに赴く模様と言はれる

【モスクワ二十八日發同盟】アントノフ駐ソ・ブルガリア公使は二十八日サラコグル・トルコ外相がモスクワに赴いて重要交渉を行ひつつある際とて右會談は重視されてゐる

東部波蘭の戰後運營

【ブカレスト二十七日發同盟】東部ポーランドを手中に收めたソ聯は [illegible]

佛軍が猛撃
モーゼル河流域に

【パリ二十八日發同盟】二十八日フランス軍の西部戰線戰況に關し [illegible]

バルカン諸國
戰爭回避に努力
ソ聯の進出と各國の動向

【ブカレスト二十七日發同盟】ソ聯軍のベッサラビア方面進駐説はルーマニアを始めバルカン諸國に衝撃を與へて居るがブカレストに達した情報に依ればベッサラビア方面には大した變化なく [illegible]

一、ルーマニアは北方ポーランド領をソ聯が占領したため獨の直接の脅威を避ける事が出來た [illegible]
一、ブルガリアは [illegible]

型破り・首相のみ訓示
初の地方長官會議

【東京二十九日發同盟】十月二日開かれる阿部內閣初の地方長官會議に於ける阿部首相の訓示要旨は二十九日の閣議で正式決定を見たが、右要旨は去る十三日發表された政府の政綱政策を敷衍説明することを目的とし、先づ歐州情勢如何に拘らず帝國政府は支那事變處理を中心に自主の外交方針堅持を闡明、次で綜合經濟力擴充運用、國家總動員體制の整備強化、行政機構並官吏制度の刷新等諸般の問題に關し政府の所信を披瀝し、各長官の協力を求むる意であると、而して今回の地方長官會議は從來の型を破り、訓示は首相のみに止め、他の閣僚は親しく長官と膝を交へ所管事項につき懇談する方針を執つたことは注目される

米國が調停せば受諾する用意
王寵惠、米記者に懇ふ

【香港二十九日發同盟】UP通信重慶來電に依れば重慶政府外交部長王寵惠は二十八日同記者と會見し、若し米國にして日支紛爭に對し調停者たるの意見を有するとせば今日最も好適の地位にあることを示し、米國の可能的調停を受諾する用意がある事を表明したと右重慶電は當地各方面に多大の反響を生み消息筋では本月中旬の國民參政會において蔣 [illegible]

ソ聯南方先遣隊洪國國境に到達

【ブダペスト二十七日發同盟】ポーランド進駐のソ聯軍南方先遣部隊は二十七日午後ハンガリー國境のタルタル及びベレツケ兩峠に到達しハンガリー側國境警備隊と交驩を遂げた、尚ソ聯軍はハンガリー政府に對し將來國境線に關する紛爭防止のため正確な國境線に關し [illegible]

スカゲラック海峽に猛爆音

【アレンダール（ノールウエー）二十八日發同盟】スカーゲラック海峽に位するデンマーク領メールデ島民の報ずるところに依れば二十八日午前九時過海峽方面に於て猛烈なる爆發の音響が響き潛水艦が襲撃されたと云はれる [illegible] スカーゲラック海峽において潛水艦に對する攻撃が行はれたのであるかは判明しない

エクアドル軍が秘露に進入

【リマ二十八日發同盟】昨年六月ナポ河流域に關する紛爭以來ペルー、エクアドル兩國關係は小康を保つてゐた處二十七日ペルー外務省の發表に依れば國境方面に又も衝突事件が發生しエクアドル兵の一部は二十七日突如ペルー國內に侵入し防備隊に對し發砲したので、ペルー防備隊は直ちに應戰 [illegible]

總督府特別會計第二豫備金支出

【東京二十九日發同盟】政府は二十九日の閣議で左の件を公布した
昭和十四年度總督府特別會計第二豫備金支出の件（總督府防衞費臨時地方部補助三萬二千円）

稅調小委員會

【東京二十九日發同盟】稅制調査會第八回小委員會は二十九日首相官邸に開會、前日に引續き諸官提案の所得稅の分類所得稅、綜合所得稅の改正等につき意見の交換を遂げた結果、同稅制改正案について大體各委員とも異議なくこれを承認し正午散會したが委員の意見

定例閣議

【東京二十九日發同盟】二十九日の定例閣議は午前十時二十分開會 [illegible]

閣議決定事項

【東京二十九日發同盟】二十九日の閣議決定事項
一、臺灣總督府部內臨時職員設置制中改正の件
[illegible]

各米穀市場の最高最低價格

【東京二十九日發同盟】農林省では來月一日より東京、大阪、津、甲府、神戶、鹿兒島の七都市に於て日本米穀會社の米穀市場を開設することとなり、これに備へ二十九日米穀最高價格統制令に依り各米穀市場に於ける最高、最低價格を發表したが右に依れば
一、各米穀市場の最高價格は去る八月二十五日より實施の米穀配給統制法第四條に基いて規定した最高價格より全國一率に二十七錢上となつてゐる
一、延取引最高價格は右最高價格より六十七錢上げとなつてゐる
三、最低價格は米穀配給統制法に依る各地方の公定價格と同一 [illegible]

民政黨役員補充

【東京二十九日發同盟】民政黨では政務調査會長 [illegible] で左の如く決定した
[illegible]

長野縣議選擧

【東京二十八日發同盟】長野縣議選擧は開票の結果
民政一六、政友一五、中立七

人事

▲東京市長（[illegible]）[illegible]
▲大久保第一氏 [illegible]

四十錢 十月號
大洋
何故電力統制をするか？
東亞海運會社とはどんな會社か
颱風は何故南洋から來るか
ユーモア對談 高田保 中村武九 躍進大洋の論より證據 此の內容！
色頁グラビア
諷刺小說 食用蛙
戀愛小說 平凡な秘密
事變小說 北支の家
探偵小說 危ない保險品
野球小說 投手稼業
明治海將 伊東祐亨
外交世俗噺
吾等が特務兵
海南諸島の旅
北洋警備日記
國際友人名簿
三つの插話
思ひ出の人々
海の魚は無盡藏か
サラリーマンの數學
石原産業とはどんな會社か
南洋よいとこ 座談會
大戰特輯
非常時 床屋談議 新宰相おみくじ判斷
大戰どちらが勝つか
僕の大戰觀
歐洲はどうなる
ソ聯極東政策の轉換
日本はどうすべきか
世界はどうなる
インテリ諷刺 古地圖
田保の時局小說
諷刺と諧謔で面白くて面白い
文藝春秋社

十月一日より "國民徵用令"實施
施行規則公布さる

國家總動員法第四條の規定に基く國民徵用令は去る七月八日勅令第四百五十一號を以て公布せられ内地に於ては既に七月十五日より實施し外地は十月一日より施行せらるる豫定であつたが二十九日府令を以て施行規則を公布し（二十九日府報參照）愈よ來月一日より施行されることとなつた、之に關し總督府當局は其の制度の概略を談話の形式を以て左の如く發表した

本制度は戰時下に於ける勞務不足の状況に鑑み國民を徵用し以て國家總動員業務に從事せしめ以て國家目的達成に必要なる各種職業の遂行に伴ふ要員充足に遺憾なからしめんとするものであつて之に依つて戰時體制の整備は愈よ強化せらるるわけである

本制度の目的は右の如く甚だ重要なるものであるが之を實施するに當つては[illegible]徵用の範圍には限界が設けられて居るのであつて[illegible]自由意志に依る[illegible]得られざる場合にのみ徵用が行はるることを原則とし[illegible]國の行ふ總動員業務に付て必要人員が得られざる場合に限り行はれるのである

次に徵用せらるべき者の範圍は國民職業能力申告令に依る要申告者に限られて居るのであるから[illegible]

[illegible]

以上は本制度の概要であるが徵用[illegible]

一流銀行團が來臺
臺灣の實情視察のため

既報、東京一流銀行團代表者は小林台灣總督の正式招待を受け、左記日程で興銀、第一、三井、三菱、安田、第百、住友、三和、台銀の各行首腦者が打揃ひ十一月二日高砂丸にて神戸出帆、六日來台島内視察に決定したが、右に付督府中村祕書官は、次の如く語つた

中村祕書官談　今回東京のシンヂケート銀行團を招待せらるることとなつたのでありますが、其の趣旨は時局柄本島の有する地位と使命との重要性は愈よ加重せらるるに至つたので、台灣をして天賦の資源を開發し國策に從ひ躍進的發展を策し以て南方進出の據點たらしめんが爲に、更に一段の企圖計畫を要望するので此の機會に於て平素本島に深き關心を有するシンヂケート銀行團首腦部諸彦の來台を請ひ、大體次の日程に依り具さに全島の視察を煩はし其の意見を聽くの機會を作ることにせられた次第であります

▲來臺者名
日本興業銀行總裁　寶來市松氏
第一銀行頭取　明石照男氏
三井銀行會長　萬代順四郎氏
三菱銀行會長　加藤武男氏
安田銀行副頭取　森廣藏氏
第百銀行頭取　[illegible]
住友銀行會長　八代則彦氏
三和銀行頭取　中根貞彦氏
臺灣銀行頭取　水津彌吉氏

視察日程案
十一月二日神戸出帆高砂丸にて[illegible]
四日、五日船中、六日基隆入港基隆港灣視察、基隆、臺北間自動車、臺北着
[illegible]

九・一八價格の凹凸調整策
協定價格の基準を早急に作成

【大阪經濟部電話】價格停止令の發動に伴ふ緊急應急措置について商工省物價局では未公定價格品の協定價格認可制度は今後一ケ年間に全面化すべく價格公定の順位決定などについて準備を急いでゐるが、特に未公定價格品の「九・一八」價格における凹凸調整の際生ずる公定價格については業者の協定價格を參酌して主たる民間業者の自主的運用をなすべく主として同業組合に依らしめる方針で、これを民間組合側に提示することとなつた

九月十八日で停止された未公定價格品の價格は地區により商品により相當の凹凸があり協定價格を作成することはかなり困難を伴ひ、また業者側としても營業上一日も早く一本の認定價格の決定を要望してゐる右の實情にかんがみ商工當局においては「協定價格の基準價格」を作成提示することにしたもので、この協定價格作成の判定は大體現在物品販賣價格取締規則によつて行つてゐる價格公定の基準たる原價計算の運用、これに實情を斟酌したものとするはずで早急決定の必要から中央物價委員會に附議せず主要物品別に物價局において試算作成、速かに民間團體に提示することとなつてゐる

南拓株主總會
【東京二十八日發同盟】南洋拓殖會社では二十八日株主總會を開き本年上期利益金處分案（配當一分增配の年七分）を附議承認した

日本發送電會社へ
臺灣から粉炭を供給

内地に於ける石炭不足により日本發送電會社では火力發電の原料炭に不足を來し、發電能力の低下を來す恐れがあるので台灣石炭商組合に對して交渉中のところ過日契約成立し台灣から本年度内地移出豫定數十二万トンの他に粉炭五万トンを發送電會社に供給することに決定した、受渡期間は九月から來年三月迄で、毎月の受渡量は九月九千トン十月一万八千トン、十一月九千トン、十二月六千トン、一月四千トン、二月四千トンである

英蘭銀行利下は
戰時公債發行への下地

【ロンドン廿八日發本社特電】イングランド銀行は廿八日公定歩合を四分より三分に引下げたが右は現在巨額に上つてゐる預金を一流證券の投資へ振向け政府の新國防公債發行を容易ならしめる爲と見られてゐる消息通の觀測では政府は恐らく大藏證券を三分二厘五毛見當で發行し之を繰り乍ら今後益々と政府公債發行を容易ならしめると見られてゐる、又今回の利下げに當つては政府は民間銀行に對し不急不用の目的に對する融資は此際差控へられたしとの非公式通牒を發してゐるらしくこれは政府があくまでも低金利政策を徹底し政府の起債の保全に限り成功せしめんと意圖してゐるものと解せられ、將來は英蘭銀行の再利下げも可能ならんと見られてゐる向もあり政府は今後も國債を發行して行くであらう、因に本日英蘭銀行利下げにつれ市中の手形割引率も低落してゐる

臺灣化成工業會社
蘇澳工場近く建設着工

【宜蘭電話】臺灣化成工業株式會社は蘇澳の工場敷地として、三井系の手にあつて工場敷地を出來得るで居たが同社と小山氏と二つ巴んだ形であつたが先般（略）に二十八日臺北にて右小山氏の買收を決定し、右の小山へ（略）の工場の建設に着手する

魯興銀行
受入預金激增
【嘉義二十八日發同盟】去る二十五日開業した魯興銀行は受入預金高既に二百七十五万六千五百円に達する好成績を擧げて居り今後商品方面業界に多大の貢獻をなすものと期待されてゐる

國策物資に對する鐵道運賃引下げ
廿九日閣議で附議決定さる

【東京二十九日發同盟】鐵道省では時局に鑑み生産力擴充並に物價抑制に資する爲鐵道運賃低減の答申に基き國策物資の運賃低減を研究中であつたが、これが成案を得たので、二十九日の閣議に附議可決したので、左の如く運賃を低減することとなつた、これに依り一箇年約一千五百万円の運賃引下げとなる

▲工業關係
一、石炭、距離に應じ普通運賃から一割五分まで低減を行ふ
一、金屬鑛業、原則として五割引を行ふこととし生産力擴充方針に依り增産した部分に就ては割引率を增加し八割引を行ふ
一、金を含む銅鑛、原則として約一割引とし增産部分は五割引
一、鐵鑛、銅鑛、硫黄鑛等の重要鑛石、原則として約二割引とし增産部分は四割引
一、石灰石にして金屬精錬用及び硫酸アンモニア製造用のものは二割引

▲農山漁村關係
一、坑木、パルプ原料の木材、その他二割引
一、國山林會聯合會の取扱ふ農用資材は二割引其他のものは二割五分引

一、牧草、緑肥用　野菜等の種子約二割五分引
一、肥料、農具、蠶種用具、漁網約二割引
一、鐵原油三割引、曹達原料となる工業鹽は一割五分引
一、牧草其他の飼料に對し肥料と同額の二割五分の低減を行ふ
一、藁工品、繩、筵、紙類、金屬屑其他の回收品は二割引

現行制度を全面的に改正す
第二次引下げもやる

【東京二十九日發同盟】今回の鐵道省國鐵運賃低減は鐵道運賃會議に基く第一次低減であり貨物運賃の現行制度の全面的改正に就ては目下鐵道當局で研究中であり近く第二次改正が行はれることとなつてゐる

臺灣製糖異動
【屏東電話】臺灣製糖會社では今回新に人事課を設け初代課長には深山現營業部長が就任、此の程左の如く發令を見たが人事課は東京詰めであり、深山氏は不日屏東出發赴任する豫定である
本社營業部長　深山要助
人事課長を命ず
營業部次長　關　作次
營業部長を命ず

故銅鐵屑指定商
組合創立
臺灣故銅鐵屑指定商組合の指定商を以て組合を創立することになり準備中であつたが來る十月五日午後二時半より臺北市公會堂に於て創立總會を開くこととなつた

紐育銀塊低落
【紐育二十八日發同盟】二十八日ニューヨーク銀塊は二十七日一仙八分ノ三十九仙半の高値にあつたが七分暴落し三十八仙又復低落して三十五仙四分ノ一を示した

臺北組合銀行週報
九月廿三日現在（單位千円）

項目	在高合計	金預	預金合計	當座預金	定期預金	通知預金	特別當座預金	當座預金
組合銀行合計	76,288	110,576	7,422	32,717	12,148	41,503	16,786	
前週9月16日	74,171	108,701	7,857	31,537	12,605	40,800	15,902	
前年9月3日	68,916	80,062	6,161	22,037	6,973	34,893	9,998	

項目	合計	貸出	貸越	利付手形	預金手形	貸付	割引手形
組合銀行合計	115,216	1,904	3,446	6,721	46,052	16,930	40,163
前週9月16日	112,439	704	3,043	6,254	46,064	16,631	39,743
前年9月2日	102,372	483	1,425	3,669	44,873	16,851	35,072

内外商況欄（廿九日）

米界餘聞
【大阪二十九日發本社特電】新會社大阪支店でも取引方法作成中、[illegible]は場外でも出來るし市場員同士の取引は市場外の取引勝手次第、要する當分場外の取引は認める

堂島雜觀
【大阪二十九日發本社特電】朝鮮米地拂に當つた[illegible]

山林大會と講演
【花蓮港電話】臺灣山林會主催の山林大會は廿四日花蓮港高等女學校で盛大に行はれるが午後引續き林業講習會が開催される、講師及演題次の通り
一、非常時局と治水問題　　食田督府技師
一、風害の保護と開墾　　大塚北州技師
一、造林上の取扱ひに關する最近の傾向　　田端林業部助教授

穀肥
神戸豆粕後場
	寄	引
十一月限	七、六七	七、六七
十二月限	六七	六七

大阪正米標準値
内地中米 三〇、〇〇　朝鮮中米 三〇、〇〇
蓬萊米 三〇、〇〇　在來種 三三、〇〇

神戸穀肥相場
大豆新一月物 一六、八〇
大豆特二三、九〇
[illegible]

押目買戻り賣の往來相場を繰返す

兜町前場況
【東京二十九日發同盟】ヒトラー獨總統の和平提議説に幾分人氣を重くした場合ひであるが大體英佛は拒絶するものと見られて居り、長期休會中の關係もあり一向關係的手筋なく相變らず押目買、戻り賣の往來相場を繰返してゐた、目先は何等かしい展開は困難な場合である

兜町後場況
【東京二十九日發同盟】相變らず新規材料乏しく從つて強弱双方とも模樣持を続け閑散裡に前場商狀を辿らせる氣元ながら戻り目は賣物も多く賣なり新東は小粒み其他諸株も軟狀を呈し立會を終つた

東京短期後場
[illegible]

大阪短期後場
[illegible]

島内商況
臺灣正米市場　後場
[illegible]

大阪重要商品
【二十九日本社特電】
[illegible]

東京市中コール
【二十九日本社特電】
[illegible]

日銀帳尻
（單位千円）
[illegible]

下關麥粉相場
[illegible]

大連特産前場況
【大連二十九日發同盟】[illegible]

大連特産前場
[illegible]

絲況
横濱生絲後場
[illegible]

大連特産出來高
[illegible]

大連特産荷動高
[illegible]

財界 株界
【東京二十九日發本社特電】ヒトラーの和平提議說が傳へられて一寸人氣を呼んだが英佛は拒絶するであらうとして舊ら重視されてゐない[illegible]

《北濱展望》
【大阪二十九日發同盟】内外情勢は複雜ながら刺戟材料なく仕手は氣迷ひ見送りと長期休會のため氣乘薄く、東新普通は東京安を入れて百五十三円四十錢まで弄れたが人氣一円九十錢まで押し戻り[illegible]

大阪株式短期取組
[illegible]

島内現株相場
[illegible]

[illegible]

第貳期營業報告
（自昭和十四年三月一日 至昭和十四年八月末日）
臺北州自動車運輸株式會社
[illegible]

增資新株券交附公告
[illegible]
昭和十四年九月三十日
臺灣電力株式會社

紡績株の檢討
▼御申込の方へ無料進呈▲
濱谷株式店

文書庫
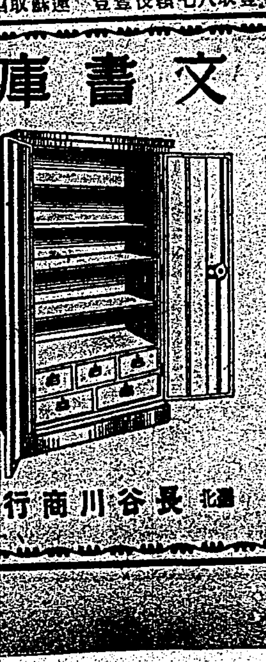
長谷川商行

デルビーは慢性胃腸藥

世界馳名　梅毒風濕骨痛リウマチス特效　九一四内服新藥
臺北市永樂町　神農氏大藥房

皮膚科 泌尿器科 性病科　三般丸醫院

内科 小兒科　樋詰醫院

内科 小兒科 呼吸器病　淺井病院

内科 小兒科　榎本醫院

淺谷齒科醫院

大阪商船
日本郵船
辰馬汽船
大連汽船

☆涼風☆

世界で最も多い我國の乳幼兒死亡率

原因は主に乳兒期の消化不良

家庭醫學

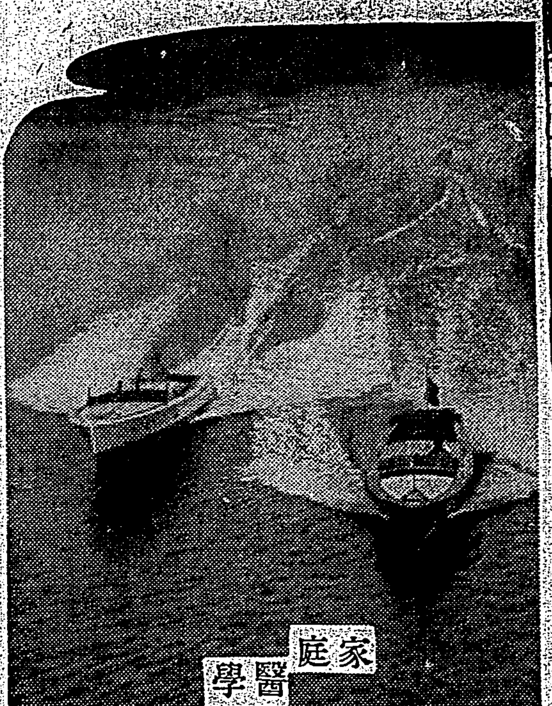

わが子ほど可愛いものはありません。——誰しも養育には万全を期してゐられるはずですが、全國的に調査した統計によりますとわが國はまだ〳〵世界文明國に比して乳幼兒の死亡率が多く

お母様方の熟考

を俟たねばなりません。

試みに、昭和十一年度の統計に依りますと、生れて一歳以內で死亡する乳兒數は二十四万五千三百五十七人で、之は生れたもの百人につき約十二人近い割合になつてをります。なほ、之を他の諸外國に比べてみます。イギリス六・二二人、フランス六・七〇人、ドイツ六・五九人、アメリカ五・七一人、スキス四・六五人、オランダ三・八九人、日本の乳幼兒死亡率が、何のためこんなに多いか――それは勿論一二の原因には止まりますまいが、最も主なるものは、お乳の飲ませすぎたり、牛乳やミルクの薄め方を誤つたりして、消化不良を起す結果であると見られます。

一體、乳兒の消化不良は、大人の胃腸病と違つて

障害が全身的

に及ぼされますから、非常に危險が多いので、例へば、消化不良のために下痢をし、それが永びくと飲むお乳から攝る榮養が充分に利用されず、諸臟器の新陳代謝が害はれて一種の中毒症狀を起し、全身機能の衰弱から死亡するに至るのであります。牛乳やミルク育ちの赤ちゃんにはかうした危險が特に多いのですがそれは、牛乳やミルクが母乳に比べて樣々の缺陷があるからで、特に赤ちゃんの

發育に必要な

ビタミンBや無機鹽類の不足は、赤ちゃんの消化不良に重大な關係をなしてをります。

ビタミンBは御承知の樣に、體內の諸營養を同化吸收させる上に大切な要素で、これが不足すると全身の新陳代謝が衰へて來ます。それ故最近では、消化不良の治療にビタミンBの投與は不可缺のこととされてゐますが、家庭でこれを行ふには複合ヘーフエ菌劑の「錠劑わかもと」を、碎いて赤ちやんに服ませるなり、牛乳などへ溶いて與へる方法であります。「錠劑わかもと」は、その成分たるヘーフエ菌と、アスペルギルスNK菌の複合によつて、ビタミンBを頗る豐富に含有する一面、また

細胞賦活作用

といつて、衰弱した赤ちゃんの胃腸や諸臟器の組織細胞に直接作用して、機能を更生せしめる獨特の藥効があります。その他の榮養素の含量も頗る豐富でありますので、その綜合作用で、赤ちゃんは全身榮養が充實し、體質が強化され、消化不良の豫防、治療に、著しい效果が見られるのであります。

乳の出をよくする法

姙娠中や授乳中の婦人は、常人の二倍のビタミンBを要し、これが不足するとお乳の出が惡くなる――といふのが最近の學說ですが、ビタミンBにも種類があつて、どのビタミン劑でもみんな有效だとは云へませんし、ビタミンB以外にファクターLといふ要素が無くてはお乳が出ないといふ說もある位です。「錠劑わかもと」を服用しますと、お乳の出が大變良くなりますが、これは各種のビタミンBを網羅する上に、ファクターLといふ要素も多分に含まれてゐるからです。

進歩した

乳兒脚氣の豫防法と治療法

乳兒脚氣は生後二ヶ月から半歲くらゐまでの赤ちゃんに多い病氣で、嘔吐、下痢を以てはじまり、母乳で育ててゐる乳兒の消化不良にやゝ似た經過をとり

皮膚

が蒼白となつて「よく眠らず、不機嫌で、泣聲は嗄れ四肢の運動が不活潑となつて參ります。病勢の進むにつれて、脈搏が增え、且微弱となり、呼吸も頻數になつて、浮腫が出來るやうになりますが、かうなると元來が抵抗力の弱い赤ちゃんだけに、甚だ危險であります。この

原因

については色々の說もありますが、先づ大人の脚氣と同樣、ビタミンBの缺乏が本因であつて、母乳中にこれが不足する結果、乳兒がその障害をうけるであらうと見られてゐます。

それは母親には脚氣の症狀が殆ど現はれない程度のものであつても、抵抗力の弱い赤ちゃんにはその症狀が激甚に現はれるので、殊に旺盛な發育期の幼兒はビタミンBを要する事も特に多いからであります。

從來はこの病氣を「人乳中毒症」として、母乳を廢し、健全な

母乳

を與へるなり人工榮養とするなりしなければならぬ、とされてゐましたが、最近では母乳を廢する必要はなく、有効な豫防と治療の方法が發見されて、經驗ある母さん方から、大層好評を得て居ります。

この新しく發見された有効な豫防及び治療劑としては、一般に胃腸藥として知られてゐる「錠劑わかもと」であります。「錠劑わかもと」は抗脚氣成分たるビタミンBを含む事が、凡ゆる生物中第一といはれ、特殊の醱酵用微生物の複合に依つた新しい藥で、ビタミンBの外にも乳兒の發育成長、脂質消化に効果の多い數々の成分や榮養素を含有し、身體を組織する細胞の活力、增殖を司る酵素も豐富でありますから、授乳中の母親が用ひれば赤ちやんの

榮養

を旺んにし、體質を強め、乳質を改善して乳兒脚氣の豫防が出來、また脚氣の赤ちゃんにのませれば之を輕快させ、その健全な發育を助成するのであります。

右の「錠劑わかもと」は東京市芝公園わかもと本舗榮養と育兒の會（振替東京一七〇〇番）から廿五日分一圓六十錢、八十二日分五圓といふ一日數錢にも當らぬ實價で發賣されてゐます。

療病實話

急性腸カタルで惱んだ愛兒を救つた經驗

（東京市外吉祥寺）山川滋子

昨年の事でございます。當時四歲の坊やが突然猛烈な下痢を起し、三十九度六分もの高熱を發しましたので、驚いて醫師の診察を受けました所「急性大腸カタル」との診斷でございました。早速入院させまして、百方手を盡しましたが、病氣は益々募る許りで一向に快くなりません。勿論、大腸からいゝと聞きます藥は全て試みたのでございますが、依然の樣な、血膿の混つた樣な便許りで醫は益々衰弱する一方でございます。それに院長樣も「手の盡せるだけは盡したが、どうも生命の保證は出來ない」との仰せに今はもう坊やの生命はないものと諦めて了つたのでございます。不圖思ひ出しましたのが、自分が一昨年の夏胃下垂で苦しんだ時に服用して見事恢復する事が出來ました「錠劑わかもと」の事でございます。

早速近所の藥店から買ひ求め服用させて居りました所、果して效果があつて、さしもの頑固な症狀が段々と快復して參りました。これに力を得て尚も熱心に服用させて居ります內に、約〇ケ月の月にはもとの健康體に復する事が出來たのでございます。

立派な掛圖とボクラの學校へ

蘇澳工場近く建設着工

【宜蘭電話】臺灣化成工業株式會社の蘇澳の工場豫定地が、三井系の手にあつて工場新築は出來悩んで居たが同地と小山を一つ挾んだ處園の蘇澳郡庄側に新しく敷地を決定し、右の小山へ隧道を開鑿して……二十八日地鎭祭を行つたので近く工場新築工事に着手するが又第二回の株式拂込を行ふ筈である

臺灣正米市場 後場

……に六分點いて來ても惡くはないやうに思へる▲蓬萊の初色人氣は主として大陸物……滿洲化學の五十円台、……百七十円、潮洲洋灰二百八十四円等で一、二年前の赤ん坊が立派に一……

臺北州自動車運輸……

辰馬汽船出帆

大連汽船出帆 山東丸 山西丸 丸一組

カオール

衛生口錠

口中殺菌劑

惡疫蔓延の兆ある秋！

皆様の保健衛生の為めカオールを常用如何なる病氣にも負けぬ健康體を獲得せられよ！

飲食の後　外出の時　人込に居る時　疲勞倦怠の時

カオール二三粒を服用すれば口より侵入する諸種の病氣を豫防し、疲勞を速かに恢復、精神を爽快にします。

定價と容量

壹圓入（千粒）	一百
徑用（二十粒）	二百五十粒
ポケット容器付（三十粒）	三百
御勾玉形容器付（五十粒）	五百
約影容器付（五十粒）	五百
玉全石容器付（五十粒）	五百
保嚢容器付（五十粒）	五百
攜用 ……入（五十粒）	八百
罐……（一目）	二千二百

本舗 東京市日本橋區水天宮前 株式會社 安藤井筒堂藥品部

二十日間の試み！

までづ—

色白專用

これまでに色白法に成功しなかつた方にシミ・ソバカスとりに失望された方に

まづ廿日間の御試用をお奬め致します。そして廿日經つてからお友達にお會ひ下さい、貴女のお肌にジュジュが如何に效果をもたらしたか友の言葉がクリームに代つて語つてくれませう。

皮膚のサビを脫落して下さい

貴女の眞のお顏の美しさは、それを汚してゐるヒフ色素を漂白するだけで得られるのです。ジュジュはそのサビを除る最新最良のものとして成功した色白專用クリームです

二十日間の試みでジュジュの効果が實證されました時、その得た白美を保つために、ジュジュは永久にあなたの離し得ぬ美身料となりませう。

皮膚色素を剝離する美白作用はどんな學理によるか

色黑・シミ・ソバカスを剝落し皮膚を漂白するのは分解酵素の働きです。元來酵素には動物性と植物性とありジュジュはこれを併用して、皮膚に最も效果あるやう苦心研究を重ねて完成されました。

お肌をキメ細かに色艷をまし、どんなすばらしい白粉下の役目をするか、ぜひ、一日のお試みを！

定價八〇セン
全國有名藥店化粧品店百貨店にあり切れの節はきとへ直接本舗へ（送料內地十錢植民地四十錢）振替東京八三四一一番
東京杉並區高圓寺四ノ五八〇 モンココ洗粉本舗

ジュジュ・クリーム

新發賣

疲

れた眼に一滴のスマイルは精神を爽にし新しい力を與へる！

眼科藥 スマイル

二五錢 四五錢

玉置商店

生きた血色

きれいな赤を、顏につけると、かへつておかしい。血色をもとに作ったベビリオ頰紅。12色各73錢

D10

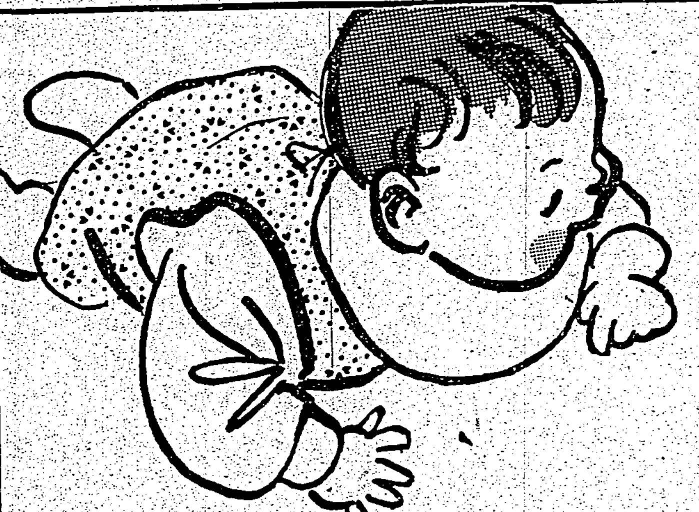

明治（赤罐）コナミルク

明治（赤罐）コナミルクは溶かし方が容易な上に後で砂糖を入れる樣な手數も要りませんからどんな時にもすぐ間に合つて使用出來ます。尚榮養價の點でも消化吸收の點でも極めて優れて居りその上良品の大衆化を圖るための御奉仕品ゆえ他の何の乳製品よりも格安なものであります

用ひ方が簡單で値段の廉い優良加糖粉乳

明治製菓株式會社

結核の榮養に

肝臟製劑

食慾をすゝめ、皮膚に潤紅度を增し、體力を復興せしめる作用あるため結核療養所などで汎用されて居ります。

二円六十錢　九円五十錢　藥店にあり

"HS三三七"

ヘパトーゼ

ガクコウデ　ヅツウ、センセイノ下サツタ　ノーシン

秋こそ夏負けの回復時

夏弱めた身體を「蔘精」に依て速かに回復して下さい。朝鮮人蔘の藥效の如何に卓絕せるかを知るに絕好のチャンスです。有名品は、得て不正類似品の簇生を常とします。官製人蔘エキス「蔘精」は本邦唯一の信頼と眞價を自負する最優秀品であります

朝鮮專賣局製造

官製人蔘エキス

蔘精

こんな病氣でお悩みの方は一度お試し下さい。植物ホルモンの粹「蔘精」は驚くべき速射砲的强壯劑です。

精力增進・補血强壯・神經衰弱・初老因憊・疲勞過勞・食慾不振・榮養不良・胃腸障害・呼吸器病・リウマチス・ヒステリー・婦人諸病・痔・腎臟・糖尿病・中風・火傷・切傷等（ハガキで御申越次第文獻進呈）

內用 廿日分 一圓五〇
三囘分 二圓〇〇

發賣元 蔘精元賣捌株式會社

各藥店・百貨店ニアリ

梅毒の爲早死する人が非常に多い！

鼻が缺けたり骨絡みや氣狂にならぬ迄も

六〇六號だけで安心するのは危險

氣まぐれな女遊び 子供にまで遺傳毒

下記症狀に思ひ當る人は今すぐ

ハガキ一枚を奮發せられよ

▼節々が疼き頭が常に重い
▼痛くも痒くもない吹出物が出たり引いたりする
▼息切れして、血壓が高い
▼耳鳴、眩暈、頭痛に惱む
▼聲が嗄れ顏色が惡い
▼首根や股、腋下の淋巴腺が腫れ、記憶力がにぶる
▼爪が膿み、一寸した傷もとがめ易い
▼氣分がイラ〳〵し氣候の變りめにはきまつて身體や頭の具合が惡くなる

無代送呈

性病學界の泰斗 醫學博士 新井二郎先生校閲

最新 驅黴淨血療法

申込先 東京市淺草區馬道三ノ十五番地 和田合名會社

空に殘れる（127）

尾崎士郎作　高木清畫

伊保子（二）

伊保子はその後どうしたであらうか。わたし（作者）は伊保子の運命をあまりに私斷に斷ち切りすぎたであらうか？

もちろん、伊保子のやうな運命は現代においては決して珍らしいものではない。そして、あるひは讀者の中には、これこそ有りふれた題材ではないか、といふ人があるかも知れないが、作者は決してそのやうな有りふれた題材そのものに興味を持つてゐるわけではない。人間を陥没させるし、高めもさせる偶然のおもむくままの素材が偶然によつて一度は地獄の業火に焼かれても、ふたたびその煉獄を脱して一筋に高まらうとする情熱のすがたが、もはや悲劇でも喜劇でもなく人間の運命の神秘な美しさとなつて作者の胸をうつのである。

（さて、伊保子はどうしたか？）

――諦めはむしろ孤獨な氣持で入院したのだつたが、いざ入院してみると、諦めの氣持は痕形もなく胸がさつて、どんなことがあつても胎内の子供を育て上げなければならない、といふ新しい愛情が夜のうねりのやうに盛上つてくるのであつた。自作への愛着と心のつながりを自覺させてくれるものは、今はただこの胎児の外には何一つ殘されてはゐないのだ。

伊保子は院長となく自作へ手紙を書きかけたが、この子のお父さんはあなたです、あなたの外にはありません――と書いては、それ以上に筆を進めることが出來なかつた。何處へ宛てて出し得たらう？（彼女が觸りに受け得たとしても）かりに手紙を書いたのも、かういふ時期のことである。

しかし、彼女の認識しきつた附箋は、もはや彼女の意志を持ちこたへるに堪へなかつた。

或る晩、病室に來た長谷川院長は診察を取上げて眺めてゐたが

「西さん、熊の模様を見て、一三日中に手術しませうかね」

穏かだが、確信的な聲だつた。

「手術？」

伊保子は瞬間、視野が眞暗に崩れ落ちるのを感じた。

「いやです、先生、わたし生みます。生みます。ああ赤ちやん」

彼女は長谷川院長に縋りつき、手を合せて泣き出した。

院長は伊保子の手をさすりながら氣の毒さうな顔つきで、

「駄目ですよ、そんな我儘をいつちや。母親の體のためにどうしても手術しなきやいけません」

子供をあやすやうな調子で言つてから、今度はにやにやと笑ひながら附け加へた。

「心配しなくたつて大丈夫ですよ。丈夫になりさへすれば、また五人でも十人でも生めますよ」

今は縋りつくべき一本の藁さへ失はれてしまつた。自分で自分の愛情を締めることも出來なければ昇さはてゆく力もなかつた。彼に、かういふ破局が「生ける屍」といふのであらうか――といふ思ひに身を委せるよりほかにはなかつた。

しかし、思ひがけない根來の出現は彼女に烈しい生命慾を吹き込んだ。

――生きなければならない！

根來を拒んだのは、憎しみとか復讐とかのためではなかつた。ただ生きたかつた。生きてゐさへすれば、何時か自作にも逢へるかも知れないといふたつた一つの望にすがりきつてゐるがためである。

危いダイヴィング

メトロポリタン生命保險會社の調査によるとアメリカではダイヴィング事故による死亡者が年々二百名を超えてゐる。そのうち同社の保險契約者だけに限つてみると一〇〇名につき水深の目測を誤つて頭を折つたり頭蓋を傷めたりしたのが六八名、水中の障害物に頭部を強打したもの一八名残る一四名は同時に反對側から二人飛込んだため水中で衝突したもの、ドッグカードに近すぎて頭部を打つたもの、水中に落下したため腹部を打つたもの、プールのコンクリート面にぶつつかつたものその他となつてゐる。

ラヂオ

朝

【六・三〇】朝の挨拶、ラヂオ體操、朝の音樂（レコード）管絃樂・伯林フイルハーモニー交響樂團、歌劇「ファウスト」円舞曲（グーノー作曲）ナイラワルツ（ドリーブ作曲）

【七・〇一】朝の修養（東京）倫理御講話（續）故本家源一

晝頃、午後の放送番組の發表（各局）

【〇・一〇】奉祝敬業時間（レコード）浪花節―母の慈愛・天光軒滿月、一休和尚いろは問答の卷・東光軒寶玉

【〇・四〇】ニュース

【一・一〇】寄附止米相場商況

【一・四〇】ラヂオ體操

【二・〇〇】ニュース

【三・三〇】經濟市況ニュース

【五・三〇】ニュース

【五・五五】コドモのニュース（臺北）老松公（五年）林氏秀鳳

【六・〇〇】子供の時間（東京）お話「渡り鳥」子供のテキスト四二頁…中西悟堂

【六・二〇】子供の新聞（東京）

【六・二五】講演（臺北のみ）國語教育の根本義…臺北州内務部長森田俊介

【六・二五】講演（臺南のみ）國語普及に就いて…臺南州内務部長隅友彦

【六・二五】講演（臺中のみ）國語普及講座について…臺中州内務部長阪口主税

【六・四五】蔬菜ニュース（臺北）

【六・五五】カレント・トピックス（東京）

夜

【七・〇〇】子供の時間（臺北）

【七・二〇】ニュース

【七・三〇】國民歌謡（東京）くろがねの力（大日本體育協會撰定浅井新一作詞、江口夜詩作曲）合唱―アイラ・コール、伴奏―東京放送管絃樂團、指揮内田榮一

【七・四〇】講演（東京）支那事變を観察して…工學博士加茂正雄―新大衆演藝の夕―

【八・〇〇】物語（東京）山形部隊祭戦記者…井口静波

【八・二〇】歌謠曲（東京）松原操、藤山一郎、合唱―コロムビア合唱團、伴奏―東京放送管絃樂團指揮―服部良一 明るい一日（サトウハチロー作詞、服部良一作曲）（イ）朗らかな愛（松原）（ロ）肩をならべて（藤山）（ハ）秋とお母さん（松原）（ニ）若葉の唄（コロンビア合唱團）（ホ）鳩の手紙（藤山）（ヘ）樂しきたそがれ（松原・藤山）

【八・四五】漫才（東京）

【九・〇五】ラヂオ・コント（東京）山田氏―增田連錦、夏子夫人―吉川堯子他、伴奏―東京放送管絃樂團、作曲指揮―伊藤昌二、演出―青山杉作 元氣で還へ（乾信一郎・玉川一郎鹿島孝二作）第一景父さん頑張れ、第二景息子頑張れ、第三景孫よ頑張れ

【九・三九】九・四〇時報（東京）

【九・四二】新日本音樂（臺北）唄鈴木貞子、第一部場湖子、川端勝子、長瀬湖子、孫谷伏見子、第一部川端勝子、長瀬湖子、第二部鈴木貞子、孫谷伏見子、十七絃馬場湖子 一、水三題（宮城道雄作曲）（イ）山の女作歌、宮城道雄作曲）（イ）山の夏（ロ）大河の夕（ハ）大洋の朝 二、秋の聲（萩原しげる作詞、宮城道雄作曲）

【一〇・〇〇】經濟市況ニュース

【一〇・一〇】放送局編輯ニュース、新聞社提供ニュース、公示並告知事項、明日の放送番組發表（各局）

【一一・〇五】英語ニュース

【一一・二〇】北京語ニュース

【一一・三五】廣東語ニュース

【一一・五〇】馬來語ニュース

【〇・〇五】國語ニュース

第二放送

【七・三〇】初等ドイツ語講座、第十一講）西田正一

【八・〇〇】ニュース

【九・四五】家庭醫事常識（臺北）乳齒の使命…醫學博士大橋平治郎

【一〇・二五】家庭料理獻立（臺北第一高等女學校生徒（文子姿）一、衣かけ魚の清汁 二、蕪菁草入オムレツ 三、茄子の辛あへ（臺南のみ）臺南第一高等女學校妹尾とき子

【一一・〇〇】肉豚取引相場（臺北）日用品小賣値段、農業紹介事項（各局）

【一一・二〇】臨時官廳ニュース

【一一・五九】正午の時報（東京）公示並告知事項

講演（臺北六・二五）

臺北州内務部長　森田俊介

△國語教育の根本義

吾々の日常使用してゐる國語は時代により言葉の變遷はあつたが、悠遠の時代より國民が脊しく受け繼いで來たものであり我國繁榮の辞節が今も向生々脈々を吾々はこの國語を錬修し之を發露することは、とりもなほさず國民精神を振作し國體を不抜に培ふ所以である　我國現下の國情は、國民が總力を擧げて一體となり同一の旗幟の下に馳せ参じ大君の御盾となつて此の國難と戰はねばならぬ秋である　此の秋に當り本島の如く國民が島内に生活しながら言語の疎通を缺ぐことは個人生活の向上をせきとめ國家總力の發揚に大なる弱點をなすものである。故に何を措いても本島人諸君は國民資質の上に絶對不可缺の此の國語を修得し、眞の日本人とならねばならぬ

家庭醫事常識（臺北九・四五）

乳齒の使命

醫學博士　大橋平治郎

小兒の發育の主要機關である乳齒に對する概念が子を慈しむ親としてはつきりした認識を持つて貰ひたい乳齒の使命は拔け換る爲めに生えて來たのではない其の賦與された使命は決して一時的でなく、保健衛生の上から見て永久的意義が存在している。この乳齒の發生機能やこれ等乳齒の破壊喪失に伴ふ種々なる障害を述べたいと思ふが其の目的は所謂「乳呑み齒」に對する誤つた觀念を一掃して貰ひたいからである

子供の時間（東京六・〇〇）

渡り鳥

中西悟堂

ツバメは春から夏にかけて人の軒に巣をつくつて卵を産んでこれを孵し雛を育てますがやがて十月になりますと何時とはなしにみんな姿が見えなくなります、これは遠い南洋の方へ飛んでつてしまふのです、そしてツバメが南の國へ旅立ちますと今度は北のシベリヤあたりから入れ代りにガンだのカモだのツグミだのといふ鳥が日本に渡つて參ります、又ウグヒスのやうに夏の中は山の奧に暮し冬から春の初めにかけて人里近くに出て來るのがあります、これもやつぱり「わたり」ですがわたり鳥については色々面白いお話がありますから放送の時に詳しく申上げませう。

淋病

實驗醫學の急速進歩

淋菌を局所的に全身的に抗滅処理せしむる最新化學物質（チメチール）4（4・A・B・S・A）B・S・D・A

急性淋疾慢性淋疾に於る淋菌の抵抗、淋菌の分裂增殖、淋菌の毒素分泌、淋菌の細胞破壊等治淋上の諸難問に對し、も早頭脳を酷使する必要はない

男女性　淋病の苦悶美事征服

明快な實驗醫學的解決は、最近發見されたる最新化學物質たるヂメチール（4（4・A・B・S・A）B・S・D・A）の鋭刃による處、世界各國並に本邦醫界は之れを追試再驗して實効に驚き、淋病治療史上未曾有の發見と是認され此處に化學的内服治淋法は決定したのである。

――チメチールアミツドに關する文獻抄錄――

最新化學物質チメチール（内服ケンゴールαβ組成薬）は、初期發見物たるペラアミノベンゾールスルフオンアミツドと化學構造を異にする高級に屬する新物質で、治淋上特に淋病治療に於ける能力は恐らく未曾有であらう。淋疾患者に内服せしめたる最も早き反應は一晝夜以内に、排尿痛の消失、分泌物の停止、尿の清澄に發現するが、特に本物質を衝擊的に内服せしめた場合は著るしい。

αβ（アルペーベータ）組成は治淋作用最高　淋菌抗滅力は化學的に極大に達す

内服ケンゴールの特質たるαβ組成は、その根基たる化學物質が體内の殺菌滅菌の諸作用を個々的に、同時に協力相乘的に發揮し、且獨特の化學作用を最大に發現させる爲創出されたる最新様式にして、治淋上最も必要不可欠なる淋菌に對する迅速強度の摂擇性、殺菌溶菌滅菌作用の高度、乃至淋菌絶滅に協力し之れを…

處理する網狀織内被細胞の賦活作用等は、パラアミノ期時代に於て實現し得ず、新くヂメチール時代に於て就中内服ケンゴールの創出によつて一切完成、治淋上も早注射、局處療法その他の療法の併用なく而も短期解決の決定療法である。

服用は衝擊的に

内服ケンゴールは治療單位を規定し治療の進歩を記錄する。急性慢性共衝擊的に化學量を飽和せしむる爲一日三回毎食直後一回6錠一日18錠を必ず三日間連續服用し後四日休藥するを一クールとす。

簡便にして副作用なし

用法最も簡便。體内化學作用殺然なるも本療法に於ては心臓胃腸腎臓その他に何等副作用なし。

追加衝擊に就て

1クール完了後排尿痛分泌物共になく尿清澄する時にも鏡いて1乃至2クールを衝擊的に服用すれば安全。難症にありても大凡4クール以上反覆衝擊すれば化學作用充滿す。豫後備的に殺菌力を體内に蓄積する事が出來る。

1クール 54錠	一圓五十錢
2クール 108錠	二圓八十錢
4クール 216錠	五圓三十錢
五百錠 病院大藥用	十二圓

最新發賣　男女性

淋病多元性化學療法劑

内服　ケンゴール

適應症

淋病　急性・慢性

淋毒性副睾丸炎・膀胱炎・非淋菌性細菌尿路感染・膀胱炎・腎盂炎・淋毒性關節炎其他淋菌性膿毒症・淋毒性其他淋菌による諸疾患

東京市芝區通新町十三番地
總代理店 合名會社 河原商店
振替番号東京三五一九番 電話芝三一六五五・六三六番

全國有名藥店ニアリ

注意 必ズ「内服ケンゴール」ト御指名ノ事品切ノ節ハ直接御代理店ヘ代金引換ヘ御注文下サイ

日東製藥合名會社 製品

LKA―2B

レートメリー

1 クリームの作用があります

2 白粉の効果もあります

3 慣れ不慣れや上手下手なく

4 唯お肌に伸す丈の手輕さで

5 潑剌健康美がタッタ一分間

その上獨特の有効成分をタップリ含んで居りますからお肌の榮養となつて、小ジワ、タルミ等を防ぎます。

御婦人方のお忙しい朝夕の身嗜みに女學生方の潑剌可憐な通學整容に

東京　平尾贊平商店

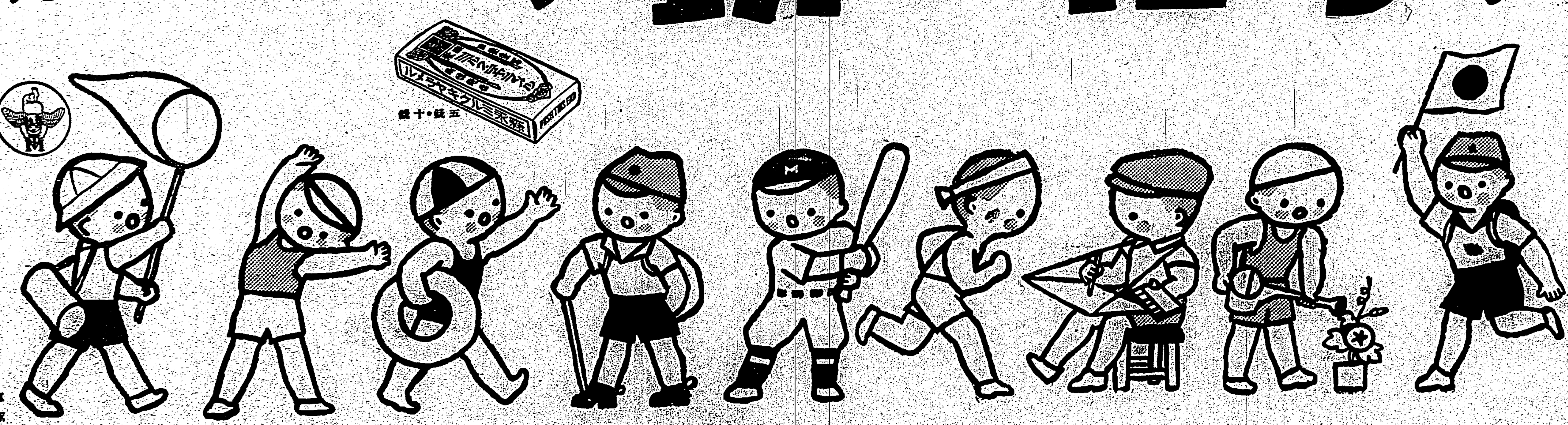

大人の3倍も動く

夏は特にエネルギーの消費がはげしい　子供達にはいつも安心てすぐ榮養になる　よい菓子を選びませう

森永ミルクキヤラメル

東京 森永製菓株式會社

南洋在住の獨人 日本へ避難を焦る
廿九日入港　ばんどん丸情報

【高雄電話】南洋航路ばんどん丸は二十九日午後一時スラバヤ、ダバオ、厦門を經て高雄に入港したが、船長坂井壽光氏は南洋方面における歐洲戰爭の影響に就き次の如く語つた
去る八日メガンの沖合でドイツ汽船は英飛行機に爆撃を受けたが沈められなかつた、各港のドイツ船の門行を見るにバタビア二隻、メガン五隻、ヒラチャップ二隻、スラバヤ二隻、マカッサル一隻の計十五隻が碇繫して居り、ドイツに對する英國の監視は非常に深刻でありこれらドイツ汽船の出港を待つて英國の驅逐艦二隻がこれを發揮せんと各港沖合に待機して居るがこれに對してドイツの領事館は中立國の上で交換が飛翔されるのは困ると申入れたのでスラバヤ政府は更に英國に抗議を申した、オランダ領在住ドイツ人に對しては日本に避難する命令があつたものか本船にはドイツ人が殺到したが本船が英領ボルネオに寄航すると知つて乘船を取消して來た、近く日本に直航する船があればどしどし日本に避難するであらう

幅員十五米の 通學道路
商業生徒が汗の奉仕

【高雄電話】高雄商業學校では毎日放課後生徒が鍬を手に高雄驛通學路に通ずる一粁の距離に幅員十五米の通學道路を造るため第一學期初めより勤勞奉仕を開始したが、本年中にはこれを完成すべく職員生徒一體となつて全力を盡して居る

竹南防空訓練
【竹南電話】新竹州竹南郡では防火組成後第一回の防空訓練を去る二十八日、二十九日の二日間に施行、保甲に於ける甲を單位として防火班を編成し防空訓練は郡民が全部漏れなく參加せしめた、郡役所では林郡守、波多野課長、甲斐庶務、高山郡書記長…

虎尾は黒一色
【虎尾電話】台南州虎尾郡では銃後防空の完璧を期すべく二十六日…

高雄州愛婦月例會
【高雄電話】愛國婦人會高雄州支部では二十九日午前十時より高雄婦人會館に於て赤堀支部長以下幹部五十…

呑氣男二人
線路上に假睡
名月を眺めながら天國へ

【台中電話】彰化郡花壇庄中庄番地不詳職業木炭（二）及び安原郡安□原一區一〇林隆（二）の兩名は共に日雇稼ぎで大の仲良しであるが二十七日夜清朝十五夜の月に浮かれて海岸一帶を散歩中良い氣分になつて大甲庄大甲五元の縱貫鐵道線路上に寢轉んで月を見て居たがうち過ぎのため從寢六時二十五分に至るも高雄行き何れ下り旅客列車が後進し來り約三十米の地點に來て發見急停車したが間に合はず、あつと云ふ間に兩名を轢きずり、兩名は哀れからその儘天國行きとなつた、急報に依り彰化郡警察課から前田、熊谷兩主任馳けつけ檢證を爲したが勝兩名にも程かあるとて憫死體を前に□然の態であつた

雨中に堂々 分列式
きのふ青年學校查閱
【嘉義電話】嘉義青年學校本年度査閱は二十九日午前八時半より旭小學校校庭に於て行はれた査閲官は州より大越市尹、川内事務長、松山敎育課長、定兼一同集合、高岡、服部校長の外各學校職員、來賓多數臨席、次いで雨の中を査閲全部終了後に分列式、高師…

和波中將來南
大日本國防婦人會總會長和波中將夫人は二十九日午前十時…

ヒマ競作表彰式
【東港電話】高雄州東港郡民風作興會主催の第三回ヒマ多收競作會表彰式は二十八日午前十時より東港公會堂に於て大崎、安藤兩技師、…

高砂會館を建る
山の人も平地進出

【台中電話】台中州下高砂族の時局下生業振興に伴ひ自覺は著しいものあり之等の自給自足の域を脱し將來多量生産にふつて平地に進出する可能性を十分具備してゐるので高砂族で台中市内に高砂會館を建設、物產品の陳列販賣を兼ね、高砂族の宿泊所に充てしめる計畫を進めてゐるが之が實現の曉には台中特異の存在として現る政策は上揮、…と見られてゐる

蕃地の桐材
新會社と一般が爭奪戰

【新竹電話】前新竹州理蕃課長三浦信様氏、新竹山林組合長小原氏ら…

慶軍屬庄葬
けふ嚴修さる
【台南電話】台南州…

服制統制に付 督府に陳情
近く臺南商議所で

【台南電話】台南商工會議所では二十九日午後一時より同所會議室にて商業部會並に役員會の聯合打合會を開き服制統制問題に就き臨時の結果取纏が同商議所より督府當局に陳情書を提出すると共に台南商工會議所を始め全島各商議所に聯絡をなし本問題の諒解協力を求めることとなり陳情書作成と起草員七名を選び同三時半終了した

運ちゃんに試驗地獄
五十名の募集に對し 五百名も押しかける

【台中電話】自動車業界の現況と技術方面の向上の爲に眞に台中州自動車協會主催の運轉手養成講習所入所希望者は最近非常に激増してゐるので今回州保安課では特に規定を設けて入所試驗を實施した処募集人員五十名に對し應募者五百名と云ふ未曾有の大多數で係員を面喰らはしてゐるが銓衡の結果二十八日五十名の合格者を發表した

州下農務打合
【台中電話】台中州では二十九日午前九時より州第一會議室に於て各市郡農務主任、…四十餘名を招集して農家の生産状況並に今回改正した後、注意事項を指示した後、質問に入り午後四時半散會、…

東石と治水
本格的に調査進行
明春には着工の見込み

【朴子電話】東石郡下の治水工事は本格的に調査が進められ北港溪及び八掌溪、朴子溪の治水工事は水道部守の促進運動が奏功し其下當局の河川整理案に取り北港溪、八掌溪地調査のため青柳（北港溪）水野（八掌溪）兩技師の一班が出張調査中なるが右調査は早くも十一月迄かかる見込みで地盤調査の完了次第明年一月頃より本格的治水工事に着手する豫定で總工事費五百八十萬七千円にして就中北港溪は十ヶ年計畫（五百四十万八千二百円）は八ヶ年計畫の下に實施されるが生産を飛躍的に増加させる今後の河川整理工事は東石郡は將來十六万の民を水禍から救ひ産業開發に重大な役割を演ずるものとして期待されてゐる

谷市尹東臺灣へ
【屏東電話】谷屏東市尹は花蓮港開港式參列の爲め二十八日夜出發で東北を經て花蓮港に到り騎□市□□りに十月五日歸任の豫定

蘭陽自動車
感謝祭に獻金
【羅東電話】羅東街にある蘭陽自動車會社では去る十一月十八日を…

嘉義火葬場落成
【嘉義電話】總工費一万二千五百円を要して…

蔗作座談會
臺東で開催さる
【台東電話】台東に於ける甘蔗栽培の座談會は二十四日午前十時から…

肉豚や仔豚の 搬出を統制
愈よ臺南州が十月から
【台南電話】州下生産仔豚の州外搬出は昭和十三年度に於て十三万六千八百十三頭の多きに達してをり、之等仔豚の搬出統制は豚價の調整並に販賣價格の防止上からも必要とされ州に於ても十月以降豚價の搬出を統制する事となつたので之が取扱機關として斗南、西螺、土庫、北港に仔豚取扱所を設置し其の他台南、新化、番子田、佳里、新營、水上、大林の七箇所に夫々日を定めて仔豚の集散取引せしめる事となつたが、州では搬出統制の完璧を期するため搬出各驛と運輸を取り仔豚肉豚共州當局査證の確認明書なきものの搬出は一切受付けぬ事に諸力援助を求むべく目下交通局と交渉中である

湖州街カナ講習
【湖州電話】高雄州潮州郡潮州街では今秋行はれる國語講習會開講に際し二十六日以後青年層の參加を得て…

闇取引盛ん
商店の自肅要望さる
【台中電話】台中商業經濟取締の目を潜りこの市内の肥料商自動車部分品販賣並特殊業者は鬼角闇取引を口實に二十割以上の闇取引を盛んに行つてゐるが中には惡辣な…

社會課獨立
【嘉義電話】嘉義市役所では事務增加と共に社會事業係、社會教化係その他各々仕事がが增大…

鹿港奉仕作業
生產地を開拓
【台中電話】台中州彰化郡鹿港街民は曩に決定された保甲生產擴充計畫に基き生產增進と體力鍛錬の目的で十八歳より五十歳までのものを動員して千名の奉仕隊を作り二十七日より二日間に亘り毎日午前七時より鋤を取り其を相き鹿港街長に引率されて…

員林郡選擧
事務打合
【員林電話】員林郡では今回の協議會員選擧を目前に控へ選擧事務の萬全を期する爲め來る十月二日午前九時員林公會堂に郡下各街庄長、助役、選擧事務係員等を招集し選擧事務打合會を開催する

明智郡守結婚
竹山郡明智郡守は今回良縁あり本田新竹郡守の媒介により新竹在籍軍人分會長松本公園の令妹政子嬢と婚約調ひ十月一日台北で結婚式を擧げる

一錢獻金勵行
嘉義市が奉公日に
【嘉義電話】興亞奉公日の第一回目即ち來る十月一日に於ける嘉義市の行事は第一回と同樣實施するが、その中「一錢獻金」は…

全市稅務打合會
【屏東電話】全島各市稅務事務打合會は二十八日午前十時より屏東市役所に於て開催…

歐洲動亂と日本經濟
- 各事業界にどう影響するか
- 大戰の發展を語る大座談會
- 支那事變解決にどう響くか
- 日ソ停戰協定とソ聯の出方
- 第一次大戰當時の思ひ出
- 新稅制で稅金はどう變るか
- 人不足を克服した實例六題
- 電力飢饉の實情と今後の豫見

經濟マガジン 特輯號 八十錢

萬なかだち
求職一件一回 壹圓貳拾錢
其他一回 壹圓七拾錢
照名倍額

東京行 …
タイピスト …
女事務員 …
レヂスター係 …
結髮見習 數名入用
乳母至急入用 …
賣家 …
債券商品券電話賣買 …
電話賣買 旭屋
土地建物仲介 旭屋

新發賣の講談社の繪本
三さつのお知らせ

和唐内物語 國姓爺合戰

日本の名所

漫画と日の丸美談

大日本雄辯會講談社

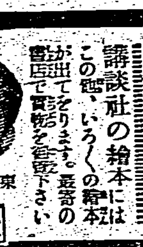

各種和服既製品特價提供
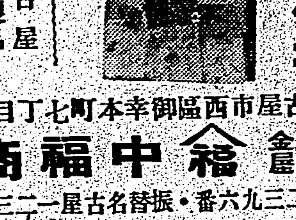
秋冬物 豐富荷揃
毎月名古屋フェンツ既製品 御申越報送呈
名古屋市西區御幸本町七丁目 各國既製織物品切金屋 中福商店
電話本局②二三九六番・振替名古屋一二一三〇三番

喘息 アストマン
各官公私立大病院御採用の喘息藥
發作時に用ひて十分時で苦痛消失速用して根本治癒の例頗る多し！
文獻呈上
名古屋衛生研究所

靑訓靴特價大提供！
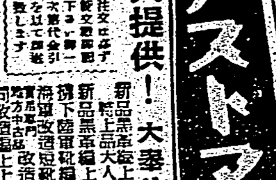
大阪總本店

こんなお方はおハガキ下さい
病弱や虚弱に悩み潑溂たる健康は憧れる方に
病弱の人も今や喜びに輝く
愛知縣三河東郷局下一二希望の窓社代理部あてハガキでお申込下さい
きつと滿足な結果が得られませう。

初乳ソース

おやつに ビスコ
酵母菓子
偏食を補ひ グン〳〵伸ばす ヴィタミンの力
味の母

東京・大阪 グリコ株式會社

東京無線技術學校
無線技術士短期養成
校長 陸軍中將 井上一次
新學期開始・學生大募集
校外生部
東京市神田區萬世橋

性病 尿の病
▽誠に古い經驗△ 推奨された自療法の公開
自療堂

丸善アテナインキ
日本のインキを代表する
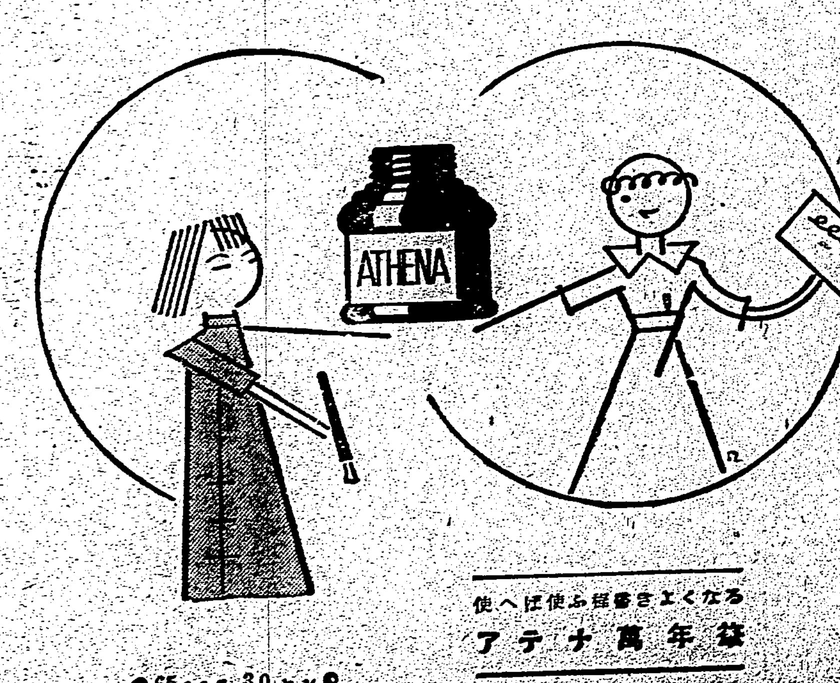
お揃ひにアテナで ―かくて眞に 同文同種の盟友！
書きよく使ふ程使へば アテナ萬年筆
●65c.c.入30セン●
MARUZEN

日立モートル
本店 東京市麹町區丸ノ内二丁目十一 （丸ノ内仲五十號館）
臺北販賣所 臺北市表町二ノ十六（大阪商船ビル内）
大阪營業所 大阪市南區長堀橋筋一丁目三
九州營業所 福岡市天神町二（千代田ビル三階）
名古屋營業所 名古屋市中區廣小路通二丁目（明日ビル五階）
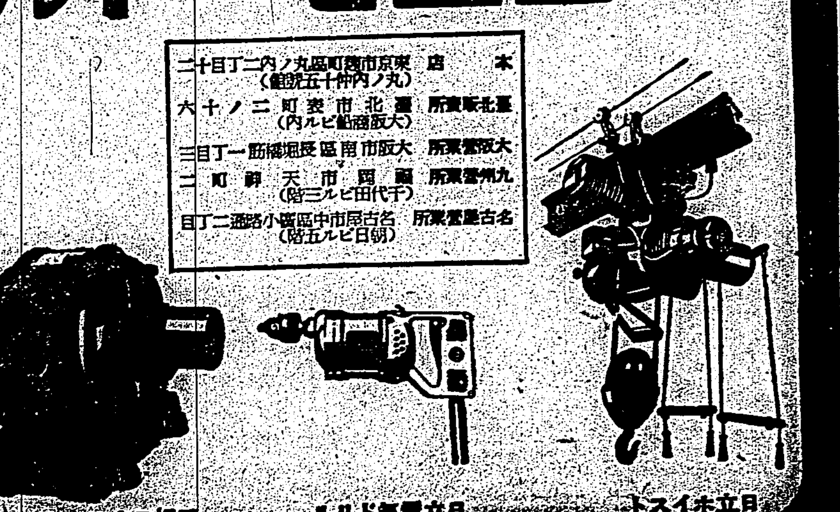
日立三相モートル　日立電氣ドリル　日立ホイスト
日立製作所

日本二千六百年史
法學博士 大川周明著 第一書房 戰時體制版

松岡洋右　阿部知二　陶山務

重慶政府の企圖は

新塘河の敵前渡河戦

（1）煙幕遮蔽渡河せんとする皇軍部隊（2）渡河進撃する歩兵部隊（3）愛馬も共に渡河進撃

—【陸軍省許可濟】—

補血强壯 ブルトーゼ

各帝大病院常備藥　造血アウトホルモン

收穫の秋

B1425

健康獲得の秋

爽秋潑剌　正に收穫の秋　健康獲得の好季である！ブルトーゼは謂はゆる造血アウトホルモンの效果により造血臟器を動員し代謝機能を亢進して夏季以來の体力疲弊を挽回し夏まけを恢復して全生活機能の旺盛なる活動を促進する唯一の補血强壯劑であつて　病弱体質の改善强化は固より進んで健康人の抵抗力增强　体力擴充に活用せらる！

腺病質　急慢性貧血　諸病恢復期　ブルトーゼ　錠・散

神經性諸疾患　皮膚疾患　佝僂病　アルゼンブルトーゼ　錠・散

腺病質　動脈硬化　喘息　肋膜炎　ヨードブルトーゼ　錠・散

胃腸疾患　病後衰弱　ヒステリー　キナブルトーゼ　錠・散

肺結核　喉頭結核　肺尖加答兒　グアヤコールブルトーゼ　錠・散

冊子『活動の源泉』無代進呈

株式會社　藤澤友吉商店

大阪市東區道修町・東京市日本橋區本町・京城府西小門町・奉天市加茂町

國策順應　資源愛護！

ブルトーゼ空瓶お送り願ひます

小瓶　一本に付　貳錢

大瓶　一本に付　參錢

容器工場買入値段

御送付先　大阪市西淀川區加島町　株式會社　藤澤友吉商店化學工場

右買入れ空瓶は十分洗滌し嚴重消毒殺菌の上再使用致します

安産強兒　ネオブルトーゼ錠

特許製剤　造血アウトホルモン　骨髓ホルモン配合

妊娠とわかつたらまづネオブルトーゼ錠を服みませう

つはりを輕くするために

貧血をふせぐために

母体の健康を保つために

胎兒の發育のために

お産を輕くするために

丈夫な子供を生むために

肥立を順調にするために

お乳を澤山出すために

安産讀本『妊娠十ヶ月の心得』無代進呈

半ヶ月分　一・〇〇

一ヶ月分　一・八〇

ウテナバニシングクリーム

健康な若肌を創るこの美肌作用

ニキビ・肌アレ豫防に！

ウテナバニシングは肌を内部から培ふと同時に强力な保護作用で外氣の刺戟や塵埃からお肌を護りニキビ吹出物・肌アレを防ぎます　洗顔後や入浴後のちよつとしたお手入れでいつも美しい若肌を保つことが出來ます。

色黒・脂ら顔に・お化粧下に！

サラッと溶けこみ肌を引きしめ汗や脂らの分泌を整へて化粧崩れを防ぎ色黒あぶら顔を解消して垢ぬけた美しいお肌になります。

日ヤケからお肌を護る

外出前、洗顔・入浴後に忘れずウテナバニシングでお肌を整へて下さい　サラッと溶けこみ强力な美肌作用でキメを培ふと同時に獨特の保護作用で惡質の日ヤケからお肌を護り、色黒あぶら顔を解消して潑剌とした健康な若肌を日毎に育くみます

國産最高標準品　ウテナ粉白粉

すばらしい……三大特性！

・粒子が日本人の肌に最適ですからムラなく美しくツク

・白粉の粒子自身が汗・脂らを吸收してお化粧崩れを防ぐ

・色調の明澄度が高いため地肌を美しく活かし自然な健康化粧ができます。

白・肌・黄味・自然　ブルン・ナチュレル　オークル一號・二號

14.9-4.1

送けよ聖戰興せよ東亞（募集標語）

大學十七家庭藥

正價一個　十錢（廿種詰合せ箱二圓）

大値下　どれでも十錢！

ニ十種アリ　どれもヨクキク

藥は安くかくなければならぬ！

健康報國！國民醫療費の大輕減を目ざして生れた「大學家庭藥」は其後原料暴騰のため一時十五錢に値上げ致しましたが今回國家的物價抑制の大方針に則り斷然元の十錢に大値下げ致しました

タッタ十錢　こんなに安くこんなによく効く

これこそ日本藥業の勝利　大學目藥本舗多年の研究による勝利です

十錢を持つて藥店に

行き二十種のうちアナタの病氣に適したものを選んで下さい　どなたもその安さに驚きその効めに喜ばれるでありませう

こんなにヨクきく藥がナゼ安いか

1 醫學博士大谷光昭氏始め多數學徒の眞摯なる研究

2 科學的衛生設備と最新の設備

3 能率力を發揮する大工場

4 これらの綜合能率と經營組織による廉價

お腹の病氣には　大學胃散　大學胃腸錠　大學下劑　大學下痢止

虫下しには　大學驅虫錠

いたみ止めには　大學頭痛錠　大學歯痛錠　大學腹痛錠

かぜ引きには　大學感冒錠　大學せき止

懐中藥には　大學清涼劑

外用藥には　大學皮膚藥　大學外傷藥　大學痔疾膏　大學水虫液　大學メンソールクリーム

婦人の病氣には　大學婦人藥（婦人藥ニ限リ服用者ノ便宜ヲ計リ七十錢函アリ）

子供の病氣には　大學奇應丸　大學小兒かぜ藥　大學小兒せき止シロップ

各藥店ニ有リ

大學目藥本舗

大阪北濱　參天堂株式會社　發賣

重慶政府の企圖は見事未然に挫折
天津の共産分子大檢擧で

【天津二十九日發同盟】二十八日未明を期し行はれた日英共同の英佛租界内抗日共産分子大檢擧により逮捕されたのは藍衣社系の巨頭[illegible]、副首領王文外十餘名、○○團の首領張[illegible]一外十餘名、國民黨幹部[illegible]外數名でこれ等はいづれも重慶政府指令の下に後方擾亂工作を策してゐたものでこの檢擧により重慶政府の企圖は未然に挫折するに至つた

白煙濛々たる長沙
湖南戰場を空から見る

【○○基地二十九日發同盟】二十八日夕湖南戰場の飛行偵察を爲した○○隊長は今朝左の如く語つた 敵は公路といふ公路は殆んど破壞しており、わが軍はこれを補修しつつ前進したためわが[illegible]は一目瞭然として見分けがつく 我軍進撃の地域には住民の三々伍々殘留せるものを見受けられたが敵地内に入れば殆んど住民らしき者は見受けない、長沙市街には白煙が濛々として上つてゐた、又湘江岸には外國船一隻が主なき如くしよんぼり繋留されてゐた、その南方には多數の民船が見受けられた 向今次作戰でわが軍の獲得した鹵獲は南昌戰に比して勝るとも劣らぬ 敵が新墻河畔に陣地を構築してゐたことを民より強制徴發してゐたことを物語るものである

專賣品販賣業者が
南支へ皇軍慰問團
東京より演藝團を招聘

南支方面への出征將兵に對する慰問團の派遣は最初のほどは可なり盛んであつたが、昨今は殆んど杜絶えた姿に在つて征旅頗る寂寥であることを聞き込み、今回台灣全島の酒、煙草、食鹽の販賣業者が打つて一團となり金二萬円を醵出、東京より演藝團を招聘し、其の代表慰問使が之を引率して廣東、海南島、汕頭及び廈門の四ヶ所に於て皇軍將兵を慰問すると共に慰問品を贈呈し 更に其の途次本島に在る出征將兵の遺族を訪問し、台北の病院に於て傷病將兵の慰問をも爲すこととなつた、全島に亘る業者の代表者十餘名が參集して十九日午前十時より府會議室に參集し、局側より[illegible]、太田兩課長、井原支局長等臨席、具體的實行方法につき協議を重ね、右代表を以て[illegible]局長の名が慰問隊の萬端につき[illegible]上に關する訓示あつて午後一時散會した

今回招聘の演藝團は東京なる中央藝術社の社中に屬し歌謠曲、アコーデイオン、日本舞踊、漫談、女道樂等を演ずる 男女十名より成り、内臺航路にて東京より基隆に來島、高雄より船路廣東に入つて十餘日滯在、それより海南島[illegible]らしめ、且つ便宜上甲、乙兩班に分けて東代せしむることとなつてゐる

若し萬事滯りなく豫定通りに運ぶものとすれば遲くも來る十月二十日迄には本島出發のことと爲るべく、慰問使としては全島各業者より一定數づつ代表者を出して之に當る、一行の慰問期間は[illegible]京への往復をも加ふれば約四十五日間を費するまでの計畫は現地の事情を察し成るべく早く實現を期して居る

臺灣で最初の
飛行場事務打合せ會
十月二日から三日間開催

來る十月二日より三日間臺北遞信部會議室で島内の飛行場長並に駐在員を召集し本島で初めての航空事務打合せ會議を開催する事となつたこれは島内民間航空の萬全を期すると共に向一歩進んで航空事業の普及發達を圖るにある、打合せ事項は左の通りである

一、改正飛行場事務取扱規程に關する件
二、定期航空の旅客取締に關する件
三、一般航空の監督取締に關する件
四、飛行場維持に關する件
五、地方に於ける航空思想普及に關する件
六、航空事故の處理に關する件
七、航空機の檢査に關する件
八、通信連絡に關する件
九、氣象に關する件

炭業報國實行委員聯合會
基隆炭礦で結成

【基隆電話】基隆炭礦株式會社では新體制の下に時局產業の原動力である炭礦業の充實を計り報國の使命を全うせんとする趣旨の下に今回基隆炭業報國實行委員聯合會を結成し十月二日市公會堂に於て結成式を擧行する事となつたが同日は結成式に引續き出炭奉仕の優勝者への賞品授與、模範女子從業員の表彰式をも併せ行ふ事となつてゐる

沖縄の珊瑚漁場で
基隆組暴行さる
豫ての紛擾が爭ひの種

【基隆電話】世界に誇る基隆珊瑚漁業界に一大異變が勃發して由々しき大問題を惹起せんとする情勢にあり、各方面に非常な衝撃を與へてゐる、問題の起りは去る八月二十五日から十八日までの二日間の間に基隆珊瑚漁業者本田柳吉氏の所有船八幡丸が沖縄縣西表島の西南約八十浬與那國島との中間に、とても有望な珊瑚の新漁場を發見して基隆珊瑚組合では凱歌を擧げ、この新漁場に總力を集中して出漁、大收穫を收めつつあることは既に去る十九日本紙所報の通りであるが、この新漁場の發見を知つた沖縄縣漁船も漸く去る九月十五日、十五日の兩日に亘つて

珊瑚 採取の許可を受けて同漁場に押しかけて來るやうになり途に沖縄縣側は同漁場の近海なることを恃みに新漁場の獨占採取の野望をいだき、我方の[illegible]果は無謀にも暴力妨害の擧に出でついに二十六日基隆出漁船三十六隻が同漁場で[illegible]と稱する沖縄の迫害を受け漁船および珊瑚網の大部分を流失し[illegible]のため彼等一時は基隆漁船乘組員もいきり立つて海上で一大險事を

惹起 する形勢を呈したが、結局基隆漁船は涙を呑んで止むなく二十七日朝全部基隆に引揚げて來た、乘組員の語るところを綜合すれば新漁場で三十六隻の基隆漁船が網を下して採取中（沖縄漁船も附近に五隻採取してゐた）突如約五、六十名の何れも兇暴な無頼の徒らしいものを乘せた前記の保安丸がやつて來て基隆漁船の間を渡り廻り剛次暴行な妨害態度に出たので、基隆

漁船 は極度に緊張してゐたところ各々行動を警告にして船の横腹向けて突進するやら網のロープにひつかけるやら非常な危險行動を敢へてなし、ために基隆漁船はこの暴航を避けるため船體を急轉回したり、網を下したままでは船體の自由が利かないので止むなくロープを切斷して網を流失するやら一大恐慌を來し、その間途に漁榮丸（濱田[illegible]氏所有船）八幡丸（本田柳吉氏）

久吉 丸（濱田久松氏）十一金生丸（柴普吉氏）の四隻は保安丸の暴航を避け得べくもなく接觸して損害を受け、殊に漁榮丸はスンデのことに橫腹にブツつけられるところを漸く船尾に喰ひ止めた、更に保安丸はますます

暴擧 を逞しくして如何とも手の施しようがなく、かくて夜に入れば更に暴威を振つて無謀火のまま橫腹めがけて進撃する[illegible]を恣にし、こんどは漁船に乘り移つて「やれ警備船だ」、と高壓的な態度でロープを沒收するなど恰も海賊船にも等しい暴擧を[illegible]ので全く危險のドン底に陷されるに至り、途に基隆漁船もこの上踏み止つては如何なる惨事を[illegible]

基隆漁船は前述の通り二十七日朝漸く基隆に入港したが、これがため

流失 してマニラロープは六分[illegible]一丸約七百尺[illegible]約二十四網なほ損害を受けた同船は今明日その筋に於て損害調査が行はれることになつてゐる

基隆組合が善後對策
關係官廳へ事件を報告

【基隆電話】同船が入港してこの凶報を聞くや、基隆珊瑚組合をはじめ關係各方面に一大衝撃を與へ、また一方、涙を呑んで引揚げた乘組員等はさすが激昂して激しく[illegible]男泣きするものさへあるといふ状態なので珊瑚船員達より成る珊瑚組合でも非常に憤慨し組合長田尻與八郎氏は直に乘組員幹部一同と會して詳細な前記の如き事實を聽取し情報を取り纏めて同組合理事柴普吉氏とともに總督府、基隆市、台北州、警務局および基隆水上署に報告すると共にこれが善後策につき考慮方を訴へ更に珊瑚組合側でも日夜善後方について協議を重ねてゐる

警備船に藉口してこの暴行

【基隆電話】基隆に達した確かなる情報によると暴擧をたくましくした保安丸は何らその筋の警備船ではなく與那國島に於ける漁業組合のチャーター船で之に乘り込んでゐたものも官、私服とも警察その他官廳筋のものは誰も居なかつた模様で結局與那國漁業組合が新漁場を一手にわがものにせんとの防害手段に出でたらしい、なほ與那國漁業組合では從來、前述の通り[illegible]この新漁場を與那國漁業組合の川原氏が發見したと言ひがかりをつけてゐたのであるが、基隆業者筋ではこの新漁場より遙か離れたところで何でも白珊瑚一枝と桃枝三本を採取しただけの所である旨の確證を握つてゐる模様である、なほ基隆漁船は大體において七、八トン級の船であるから先方では十五トン級の大船をチャーターしてこの暴擧に出でたものの如く見られてゐる、なほ同船には[illegible]が申[illegible]に積まれてあり、日本刀まで用意してゐたなどの事實もあり若し萬一其後漁船組員らが激の餘り血氣にはやつてゐたならばそれこそ由々しき大問題を惹起したであらうが、基隆漁船側では靜くいきりたつ憤怒を抑へて冷靜にしたので一大事までには至らなかつた

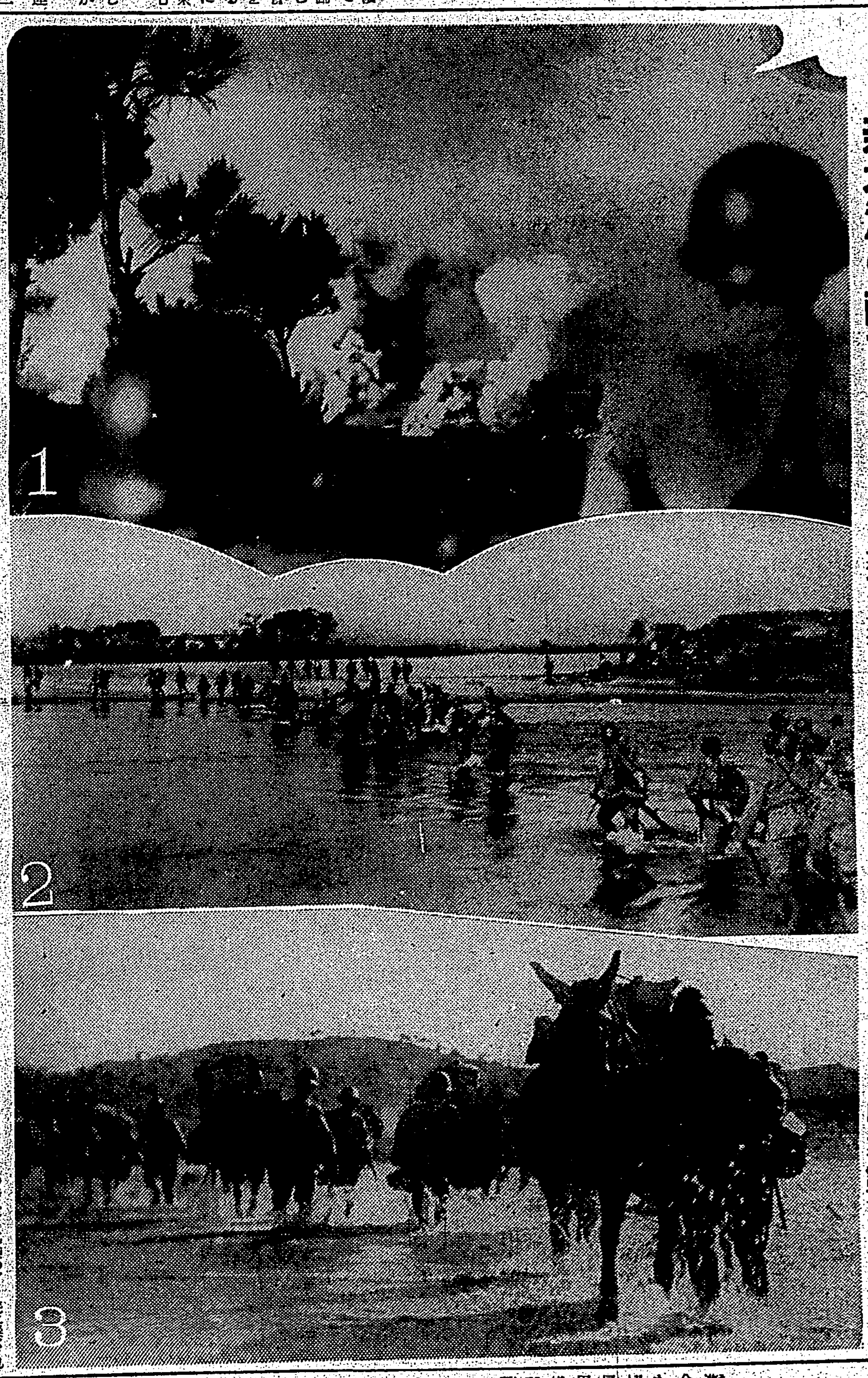

新塘河の敵前渡河戰

（1）煙幕遮蔽渡河せんとする皇軍部隊 （2）渡河進撃する步兵部隊 （3）愛馬も共に渡河進撃 —【陸軍省許可濟】—

皇太后陛下には
刺繍額面を御下賜
臺北第三高女の光榮

台北市第三高女では本年六月同校家政第二研究室生製の刺繍額面"月下美人"を宮内省御取扱人[illegible]明氏の傳献により皇太后陛下に獻上いたしたところ御嘉納あらせられ[illegible]にて先に昭和十年六月同校から獻上いたした刺繍額面で四年間大宮御所の大食堂に掲げられ御愛玩あらせられた刺繍額面"鳳凰木に百舌鳥の圖"の額面を御下賜あらせられる旨同校に傳達があつたので本年八月上京の同校小松川教諭が奉受して先頃歸校した、依て小野校長は之を光榮とし三十日午後より同校記念館に奉掲、特志の者の拜觀に供する由【寫眞は御下賜の刺繍額面】

軍人援護に關する勅語
各團體に謄本奉讀

台北市教育會では來る十月三日より銃後後援強化週間に際し勅語の普及徹底を圖る爲昨年十月三日賜りたる軍人援護に關する勅語謄本を謄寫、各區、各團體、其他主なる會社銀行等へ配付方[illegible]したが三日適宜なる時間に夫々奉讀、聖旨を體し奉る樣希望してゐる

臺北市内の各地區防衛團
新加入團員を訓練
第二種防空訓練までに一通り終る

台北市各地區防衛團では結成以來團員の異動が多く種々支障を來す點があつたので先般來内容の充實を圖る為各隣の整理を行ひ新團員を加入せしめてゐたがこの程各防衛團とも一段落ついたので新團員に對する防衛知識の普及を圖る為講演會の開催、各般の訓練を開始した、來月九、十兩日の第二種防空訓練までには一通りの訓練を終る豫定で成果を期する事になつてゐるが廿九日は午後四時から城内地區防衛團が新公園に於て防毒演習を行つた、なほ市防衛團では[illegible]からとつて各防衛團の組織についても内々計畫中の模様である

豪雨を衝き
總務長官關ケ原に到着

【廿九日關ケ原發】[illegible]總務長官一行は[illegible]第一夜を[illegible]一萬餘尺の合歡山[illegible]廿九日午前九時[illegible]先般來の豪雨の山中を進んだ雨間は[illegible]より霧の如く吹きまくり霧にて台中州と花蓮港廳界に於て高原郡守以下の出迎へを受け此處で松岡知事と別れ合歡駐在所に於て晝食をとり少憩、午後一時同所發、午後三時七分[illegible]たる關ケ原駐在所に到着した

貯債の當籤金の一部を獻金

【新竹電話】新竹市榮町三丁目久保田タクシー主人久保田康國君は先般購入の第四回貯蓄債券が一等千五百圓に當籤したので百圓を國防獻金に五十圓を町會に寄託した

タイ國人のタイ國
全力をあげて邁進

ばんどん丸情報

【高雄電話】二十九日高雄入港のばんどん丸船客五十四名中には印度から新嘉坡に渡つて[illegible]した高崎長太郎氏（三井物産）及びタワオ日本人會[illegible]を視察して來た田中誠晋氏等が混じつてゐた

高崎氏談 最近のタイ國の情勢は歐洲の動亂と共に從來支那人のタイ國であつたものをタイ國人のタイ國にすべく全力を擧げて積極的態度を執れるが爲め、これが爲め各地の支那人經營の排日新聞社を差止めしめたり排日教育を施せば學校を閉鎖する等自ら積極的に乘出し支那人の手から離れたタイ國として邁進してゐる

田中氏談 タワオは人口三千四百餘人であるが我國方面は日本人が現在千五百人住んでゐるのでこの國で働く支那人及び土人の苦力迄は日本人の下で働いてゐるもので何ら排日の空氣もなく唯歐洲戰爭の爲め政府が神經過敏となり通信に對する取締べが嚴重となり手紙が日數を要する位である

尚同船に依り齎された情報に依れば蘭印政府は去る二十一日海外[illegible]を禁止せぬ方針をとつて歐洲戰爭後のオランダ政府の態度は實に驚くべき好轉振りである

激增した經濟事犯
刑事、高等課長會議の議題となる

二十九日より台北高等法院檢察局に於て開催された全島刑事課長、高等課長會議は既報の通り同會議に於ける諮問事項にも見られた通り經濟事犯の檢擧並に今秋施行せられる地方選擧の違反檢擧に付いて特に考慮が拂はれたが事案發覺以來の經濟事犯の趨勢を見るに昭和十二年度は二件二人、同十三年度は五〇件七九一人、同年下半期は三六件四七二人、同十四年上半期は五〇件九四九人と著しく違反者の增加を示し、特に昭和十四年七、八の二ヶ月間に於ては四二件四九七人の多きに達し、之が趨勢を見ると昭和十三年度は五八五パーセント、十四年上半期六二パーセント、同年七、八兩月に於て實に七一パーセントの高率を示し古山高等法院檢察官長は國家總動員法の全面的發動を豫想せられる際特に經濟犯取扱ひに付ての指示を述べてゐる、又今秋十一月執行の市街庄議員の選擧に於ては[illegible]を除き全島に亘り實施される時局柄重大なる市街庄議員選擧に付いての選擧違反は僅かに三七人で其の數は極めて少ないが、買收利誘等の犯罪の其の受益の如き相當嚴重の犯罪が全體の約三八パーセントを占めて居り殊に從來行はれてゐた各種組合選擧又は議員等の選擧實施に臨み肅正を期すべき旨が強調された

鐵道部の定期昇給
判任官以下二千四百五十名に

鐵道部では三十日附を以て判任官以下二千四百五十名に對する大量定期昇給を發令した

車田氏の講演會

基督教會監督車田秋次氏は全島宣教會巡回[illegible]及本島宣教狀況視察の爲二十九日高砂丸で來臺、臺北では左記日程にて講演會開催の由

九月卅日夜八時 太平町六丁目大稻埕聖教會
十月一日朝十時 東門町一七九聖教會
同日夜八時 太平町六丁目大稻埕聖教會
十月一日夜八時 東門町一七九聖教會

北部聖教會巡回の豫定
右終了後新竹、臺中、嘉義、臺南、佳里、西港、花蓮港、臺東方面を巡回の豫定

地方勤勞奉仕作業のトップ隊出動

台北市地方勤勞奉仕作業の川端公園整地は二十九日より開始されたがそのトップをきつたものは午前の部九時より正午迄[illegible]、北門、本町、京町、大和町、榮町、[illegible]町の諸團體、午後二時よりは[illegible]の諸團で總計七百三十名に達し一同元氣よく作業に從つた

婚禮費を節し國防獻金

時節柄婚禮費用を節約して國防獻金したと云ふ美談—臺北市榮町四丁目[illegible]第一高女を經て東京の音樂學校を卒業した才媛である

大屯平のキャンプ
けふ午後一時半迄に集合

既報—台灣國立公園協會主催の國立公園地帶指導の野營は台灣山岳會會員の應援で三十日から十月一日に亘つて大々的に大屯山麓山の家を中心に開催するが、この二日間に亘る山中生活は興味ある現地講演と大衆集團キャンプの指導等國民精神總動員の趣旨に副つた意義ある行事が、隨々催される其他鐵道部觀光係からは映畫班が特別出動をなして當日の狀況を撮影することになつてゐる、尚參加申込者は三十日午後一時半までに台北驛前に集合されたいと注意事項としては夜分はかなり冷えるので毛布は必ず携行すること[illegible]なつてゐるが下着、シャツ等は各自用意されたいと希望して[illegible]

午前樣閉め出しの
影響につき調査
料理屋の仲居を集め

台北州が料理屋、飲食店の營業時間を午前零時、貸座敷、待合は午前一時限りと短縮して午前樣閉め出しのきつい御達しを出して以來一般の緊張に拘らず好況に躍る歡樂郷の亂舞騷ぎに痛棒を

加へる に至つたが何分台北としては初めて見る嚴重取締であり、業者とても些か戸迷ひつて「馴者が三味線を彈かねばよいのでせう」など質問の趣旨を[illegible]問ひ合せも出る始末であり、料理屋のみならず[illegible]通り邊りの飲食店では[illegible]に頭を惱まし訳で此の點當局でも何等か[illegible]途を講じてやらねばと頭を惱まして居り之が爲め直接

取締の 衝に當る州保安課[illegible]は二十九日後に於ける取締の方策として午後一時[illegible]、神代警部等が[illegible]各檢番に出掛けて市内料理屋の仲居連を集め「營業時間短縮するか」「時間に客を送り出すには何うするか」等々約一時間に亘り膝を交へて隔意無き懇談を行つた

おせんたく上手の奥様でしたら

衣替への九月を迎へて、夏物をお片付けになる際、御家庭でのお洗濯にはキット今評判の"艶粉カスデン"をお選びになります。艶粉カスデンは絹物、毛織、スフ人絹の生地を傷めず汚れを良く落します。しかも之から召しになる毛織物を洗つても生地を縮めず色褪せさせません、[illegible]洗滌力が強いので毛布、シャツ、セーター類も少量で洗え、井戸水や冷水で洗つても樂々と汚れが落ちお手の荒れる心配が御座いません。試用品御入用の方は大阪市東區本町四丁目伊藤萬商店宣傳部宛御申込下さい。（廣告）

藝妓の遠出は屆出
同伴者も一々氏名を記入
歡樂郷肅正に拍車

歡樂郷肅正の州通達に基き南署では愈十月一日より營業時間短縮の實施方を各業者に申渡すことになつたが之と共に時間後藝妓の北投方面への遠出を防止するため藝妓の出張は全て屆け出を行はしめ同伴者の住所、氏名を記入させる方針を取るに至つた模様で、ダンスホールに於ける記名制度の實施に效ひ藝妓のみならず遊客連には手痛いこととなるものと見られる

新竹秋競馬
第一日成績

【新竹電話】新竹秋競馬の第一日（二十九日）の成績左の通り

◇障碍速歩四〇〇〇米（八頭立）1テンプル（佐野）八分一八秒三、2カホー、3アリザシヒメ、單四円、複七円、五円四〇錢
◇新呼馬（丙）一六〇〇米（七頭立）1ミスアケミ（川口）二分〇秒、2マルマサ、單二三円二〇錢、複七円二〇錢、五円九〇錢
◇新呼馬（乙）一八〇〇米（五頭立）1タカテルテル（重松）二分九秒四、2テンシユウ、單九円三〇錢、複六円五〇錢、一〇円
◇新呼馬（乙）一八〇〇米（五頭立）1ハルカゼ（濱田）二分二秒、2ナンエイ、單三円九〇錢、複二八円一〇錢、九円八〇錢
◇障碍速歩四〇〇〇米（八頭立）1コウエンカク（又村）八分五秒、2クンナ、3ダイリク、單五〇円、複一八円一〇錢、一〇円[illegible]、大円二〇錢
◇[illegible]一六〇〇米（十頭立）1ミネハヤブサ（谷山）二分五秒八、2ゴールドクイン、3サントウ、單六円五〇錢、複四円八〇錢、五円五〇錢
◇新呼馬（丙）一六〇〇米（八頭立）1アキ（谷田）二分五七秒三、2ロツヤナギ、3ツクカゼ、單八円九〇錢、複四円五〇錢、六円八〇錢、五円八〇錢
◇抽籤呼馬一六〇〇米（九頭立）1ジヤンダーク（濱田）一分五七秒、2アテナ、3オウフサ、單五円八〇錢、複四円六〇錢、七円六〇錢、五円六〇錢
◇障碍速歩四〇〇〇米（九頭立）1ホームラン（谷田）八分四秒三、2タンショウ、3ルイベンザイ、單一二円二〇錢、複五円七〇錢、七円九〇錢、大円
◇新呼馬（乙）一八〇〇米（六頭立）1ミナモト（金岡）二分一秒、2トツプヒット、單一〇円一〇錢、複四円六〇錢、八円一〇錢
◇新呼馬（甲）二〇〇〇米（五頭立）1ミストゲケキ（吉川）二分一二秒四、單四七円、複五円七〇錢、七円
◇新呼馬（甲）二〇〇〇米（四頭立）1コウアシュンバ（濱田）二分三二秒二、單八円四〇錢

[illegible]第一日の總賣上[illegible]九萬三千[illegible]圓であつた

本社工場見學 [illegible]十一名

定期航空

◇内臺定期航空 [illegible]西村五郎（官吏）[illegible]一氏

けふの天氣

◇北部 東の和風曇時々雨
◇中部 北東の[illegible]曇時々雨
◇昨日の氣溫 最高 二四・二度（午後二時） 最低 一〇・九度（午前六時）

三女年代儀[illegible]入院加療中ノ處九月廿九日午後五時廿分死去仕候茲ニ生前ノ御厚誼ヲ謝シ此段謹告仕候
昭和十四年九月三十日
臺北市[illegible]
父 堺 數人
親戚代表 鈴木 健吾
池田 雄之進

「新竹競馬場行（急行）臨時列車」
拾月壹日（日曜日）（貳日間）
往 臺北驛發 午前七時五拾分 新竹驛着 午前九時參拾五分（バス連絡）
復 新竹驛發 午後六時五拾五分 臺北驛着 午後八時四拾分
汽車賃 臺北驛—新竹競馬場間 七拾錢（バス賃を含む）

珍菓 メロー
諸方樣にも喜ばれる お土産物
臺北市[illegible] 元祖 メロー 稻垣

松旭齋天勝
十四年度封切發表 魔術の女王
愈々十月一日より開演 皆樣御揃ひにて何卒
天勝
榮座 前賣券發賣中

ネオブルトーゼ 錠
お肌を美しく[illegible]自然な健康化粧ができます。
白・肌・濃肌・保護 ブルシ・ナチユレル オークル一號・二號

棋院選手權 高段者對抗碁戰

六段 岩本薫 / 先 四段 中川新

青天の霹靂

白百三十四の失着で形勢逆轉

評解 七段 鈴木爲次郎

【第四局の十二】

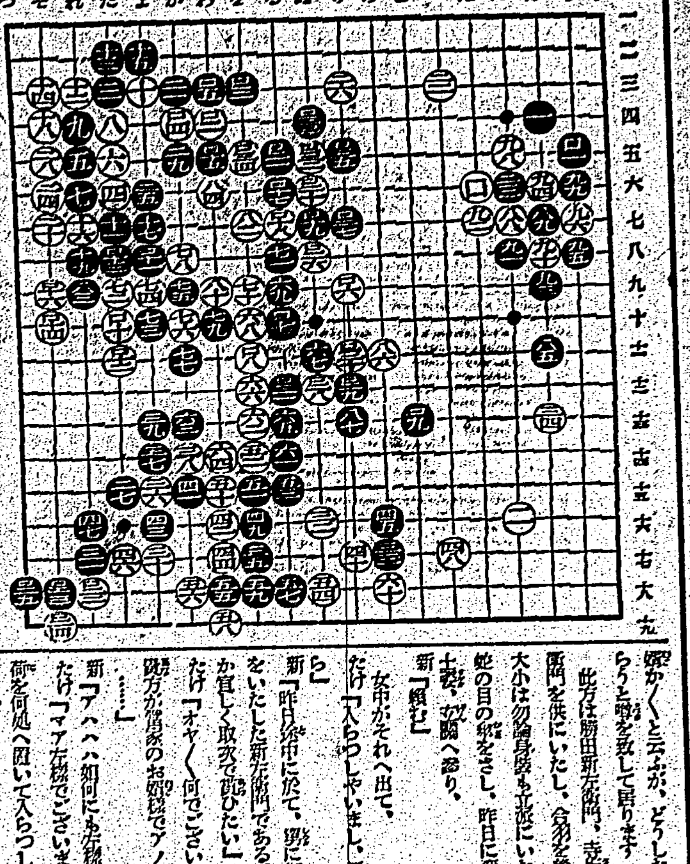

◇斯くて百三十下百十六と左邊の黒地を荒して大勢を制した白は黒から百十七とかゝられて大石を封鎖されたが、少しも退けず百十八以下と、優勢裡に脱出作戰を進めて行つた。而して白は大した損もせず、無事に大石が治まり、茲に白の勝が、決定するものと思つて觀戰してゐた岩本六段の大失着に因つてアッと云ふ間に形勢は逆轉して了つた

×

それは白百三十四のワリ込みである。その理由と、これに代る正しき打方等を、鈴木七段に聞かう

（評解）白百三十四の手が、所謂岡目八目で打たれた場合の一番であることは、誰にでもすぐ分る位簡單な局面であるのに、ノータイムで打たれたものと推して、容易に察せられる。即ち岩本君は百三十四に對して黒は百三十五ノ四にツグか或は百三十五ノ四にキッて百三十四ノ大黒ヲ百三十七ノ四黒ノ八黒がノ七を打つ外はないと思つてゐたのである。何ぞ白百三十四に次いで黒若し手を抜いて百三十五と二手を取れば、白はもう一手打つことに依り、黒十一以下の九子を一網打盡にする事が出來るから、白百三十、百三十一の二手を取られても痛くないと考へたのであらう。茲に白の重大な錯覺が潜んでゐたのである

×

豈図らんや黒は百三十五と打つて二子を取つた。これで白は甘く行かなかつた。つまり白はもう一手打つて黒十一以下の九子を捕獲する事が出來ないのである。黒百三十五の手こそ白にとつては正に青天の霹靂であつた

×

尤も白をノ八にツゲば、參考圖に示す如く半分だけは取れるけれども……參考圖白一と打てば、黒は二と打つ一手であるから、白

参考圖

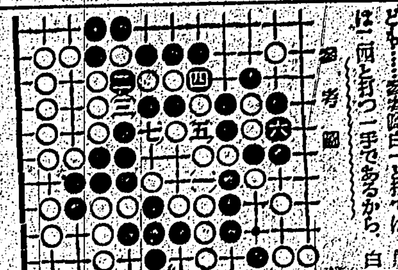

七とキルことになつて、黒の七子を刎取して大石は無事左邊の友軍に連絡する事が出來る。が、しかしこの結果は、白百三十、百三十一の二手及び、十、百三十、百四の三子を取られる事になり、犠牲があまりに大きい爲、全局的に見て白の非勢は否めない。然も白は後手である。だから半分は取つても、黒十九、百十五の二手をも一緒に取れなければ、いけないのである

×

然らば白百三十四を以ては、何処に打つのが正しいか？それは紙面の關係上明日に譲るが、兎に角黒に百三十五と二手を取られては形勢逆轉！白の非勢を認めざるを得ぬ局面と化した

堀部安兵衛 (64)

一龍齋貞山演 矢島健三畫

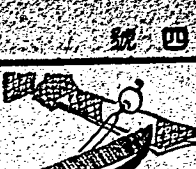

大竹の隱居（七）

田「ナア八兵衛、此の新左衛門が八百屋になつて居ようとは今日まで思はなかつた、どうも呆れた、私も種々叱言を云つたが、兎に角、明日は來るだらう。事によつたら今晩來るか知れないが、來たら又能く相談をして、何処ぞへ奉公住みをすると云ふか、但しは我家へ置いても宜いが、兎に角彼の者では仕方がない」

八「それでは夫は八百屋になりましたか」

田「ウム」

八「何と云ふ脚甲斐ない人でございませう」

田「どうも仕方がない、併し拙者は練朋、隨分新左衛門を知つて居る者もあるから、又他の人に見られたら却つて赤面するだらうと思ふ、明日來たらば成たけ能さんやうにして、新左衛門は酒好きだから酒の支度をして、私もその心算で話をするから」

と、その晩はすぎて、翌十四日は朝から雪が降つて居りますが、今に來るだらうと思つて心待ちに待つて居ります、その中におたけと云ふ女中が出過ぎ者で、此家のお婿さんは八百屋さんだと云ふが今に來るだらうと思つて、台所へ出て待つて居ると

八「エエ惣に大根、人参に荒布」

たけ「オヤ來たよ」

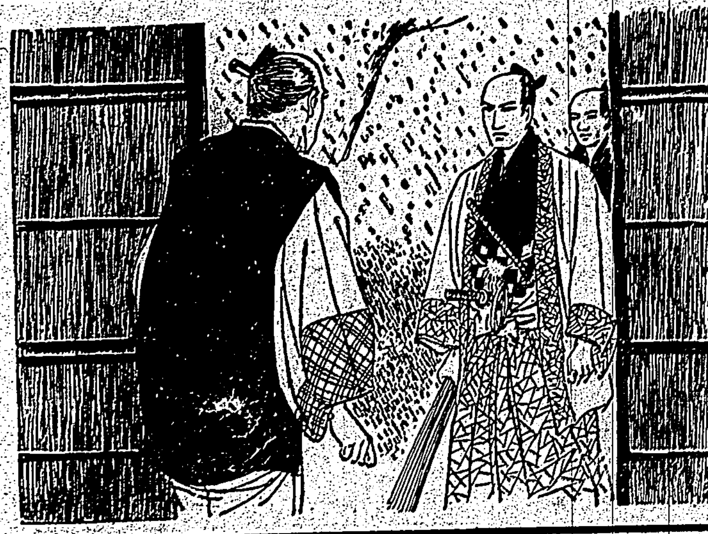

八「へエ、何を上げます、惣でございますか」

たけ「惣ではない、お前さんが此方のお婿さんかへ」

八「冗談いつちやア不可ません」

たけ「お婿さんでなければ用はないからお歸り」

八「何を云つてるんだ」

又八百屋が來るとさう聞きますから、近所へ八百屋が七八人集まつて經つて、大竹の家の女中が狂氣になつて、人を見ると、此處の婿か〳〵と云ふが、どうしたんだらうと噂を致して居ります

此方は勝田新左衛門、寺坂吉右衛門を供にいたし、合羽を着け、大小は勿論身拵へも立派にいたして蛇の目の傘をさし、昨日に変る武士姿、玄關へ參り、

新「頼む」

女中がそれへ出て、

たけ「入らつしやいまし、何方から」

新「昨日於市に於て、粥に御面會をいたした新左衛門である、どうか宜しく取次で貰ひたい」

たけ「オヤ〳〵何でございますか貴方が當家のお婿様でアノ八百屋……」

新「アハヽ如何にも左様」

たけ「マア左様でございますか、荷を何處へ置いて入らつしやいました」

新「何處へ置いても大きにお世話だ」

奥へ駈け込んで參りましたおたけ、

たけ「アノ御隱居様」

田「何だ」

たけ「入らつしやいましたよお婿さんが」

田「參つた、台所か」

たけ「イエ、お玄關の方へ參りました」

田「それだから困る、人間も窮之をすると馬鹿になる、八百屋が何も玄關から來るには及ばん、矢張荷を担いで居るか」

たけ「イエ大小を差して立派なお扮装をなすつて、お大名のお八百屋さん」

田「ナニ大小を差して來た、ヘテナ、是は少し話が違つて來た。」

と早速大竹重兵衛、それへ立出で見ると、昨日に変る今日の姿

田「イヤ、新左衛門」

新「どうもヘヤ昨日は意外の御無禮を仕りました、何事も、どうかお忘れ下さるやう」

今日の運動、

九月三十日（土曜日）

【陸上】全島選手權大會 後一・二〇 帝大競技場

【庭球】全島選手權大會 後一・〇〇 [illegible]銀コート

【庭球】軟式OB例會 後一・〇〇 專賣局コート

【武道】州下警察官大會 前八・〇〇 武徳殿道場

特許 下田式純肝油

子供もすゝんで飲む（全國小學校御採用）

加工肝油よりも生肝油を！

肝油本來の藥効からいつて生肝油は最も効果的で、しかも廉價です。その中でも最高品質と定評あるのが下田式純肝油です。

虚弱症 發育不全 腺病、肋膜 榮養不良 夜盲症

五〇〇瓦入（一圓五五）

有名藥店にあり 東京神田 大木合名會社

男爵遠藤博士創製 梅谷農學博士監製

昔は…食慾の少ない人には刺戟劑を、消化の悪い人には消化劑を、便秘がちの人には下劑を、といふ風にそれ〳〵の對症療法が用ひられたものです。勿論これで一時的には矯正できませうが、しかし根本的には胃腸そのものゝ機能を引き緊めて自然の活動力を取り戻すの要があります。

今は…胃腸の機能が弛緩する原因の多くがビタミンB複合體の缺乏にあることが明らかにされ、エビオス療法が賞用される時代です。この榮養素が缺けると先づ食慾、消化、便通に異常を來し、この狀態が永く續くと慢性の胃腸病になり或は脚氣とか神經炎とかに移行するからです。

エビオス錠はビタミンB複合體の最高な天然給源―麥酒酵母の純國産品でビタミンB複合體の補給に一ばん効果的な且つ經濟的な方法です。

慢性胃腸病には

…糖化劑や下劑も用ひられますが

それよりも胃腸の機能自體を更生するエビオス療法が効果的です。

エビオス錠

三〇〇錠…一圓六十錢
一〇〇〇錠…四圓八十錢

大日本麥酒株式會社

田邊元三郎商店

田邊五兵衛商店

TB 364

藥用 クラブ美身クリーム

ホルモンとヴイタミン 強度含有

皮膚障碍の防止…
健康の強化に

ニキビに ソバカスに

毎日のホンの心がけ一つで

美 しく健康もつともつと強化される筈！
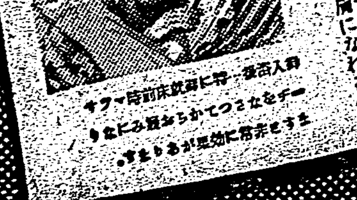
シミ・ソバカス、ニキビ、ツバカス其他の障碍にお悩みの方…ゼヒ藥用クラブ美身クリームをお使ひになつてみて下さい。皮膚からすぐしみこむホルモンとヴイタミンの力で今までになく障碍しらずの生々とした美しい皮膚になれるのです！